Doina Vodă-Adace

DOSAR 14755
CANALUL
și familia tatălui meu, Alexandru Adace

INTEGRAL

Colecția: MARTOR

Copertă: Ruxanda Romanciuc

Descrierea CIP a Bibliotecii Naționale a României
VODĂ-ADACE, DOINA
Dosar 17455 Canalul și familia tatălui meu, Alexandru Adace / Doina Vodă-Adace. București : Integral, 2016
ISBN 978-606-8782-34-8

351.746.1
343.8(498)
351 35.0/354

© INTEGRAL, 2016

Editor: Costel Postolache
Tehnoredactor: Ruxanda Romanciuc

Orice reproducere, totală sau parțială, a acestei lucrări, fără acordul scris al editorului, este strict interzisă și se pedepsește conform Legii dreptului de autor.

ISBN 978-606-8782-34-8

Doina Vodă-Adace

DOSAR 14755
CANALUL

și familia tatălui meu, Alexandru Adace

INTEGRAL

Editura Integral mulțumește Fundației Academia Civică și Memorialului Sighet pentru permisiunea de a reproduce textul acestui volum, publicat electronic în Biblioteca virtuală a Memorialului Sighet.
Autoarea și Editura Integral mulțumesc doamnei Ana Blandiana și domnului Romulus Rusan pentru permanentul sprijin acordat acestui proiect.

Prefață

De când mă știu, am avut în minte o întrebare fără răspuns sau cu răspuns care nu-mi era de-ajuns. Intrebarea era mare, simplă, compusă din câteva întrebări mici: cine-i tata?; unde-i tata?; când vine tata?; de ce tace tata?; cum a fost la război?; de ce a fost la muncă forțată?

Cât timp n-a fost tata acasă, mama îmi spunea că îl așteptăm să vină, că nu știm când vine, dar trebuie să ne rugăm la Dumnezeu să nu pățească nimic și să ajungă sănătos acasă...

Când s-a întors tata de la Canal împlinisem zece ani, la școală eram considerată isteață și știam multe, însă de la tata n-am reușit să afl u mai nimic, era zgârcit la vorbă...

Am început să înțeleg mai multe când nu am primit aprobarea, după alegerea mea ca șefă de detașament, cu toate că fusesem votată cu unanimitate...

Pe la școli și mai ales pe unde am lucrat, știam că am dosar prost..., cu toate că până la pensie au fost și perioade mai bune... Au curs vremurile peste mine, cu bune, cu rele..., gândind mereu la ceea ce aveam nevoie, după zicala unui moș Vasile din Munții Neamțului: „ningă, plouă, bată vântul, numai vreme rea să nu fie".

Ajunsă la pensie, motive ascunse prin cotloanele conștiinței mele m-au făcut să devin curioasă de cele întâmplate tatălui meu și cu greu, după încă mulți ani, am prins curaj să merg cu soțul meu la Consiliul

Național pentru Studierea Arhivelor Securității, Direcția Arhiva Centrală București, să obținem aprobare pentru a vedea dosarele familiei noastre. Am primit, destul de repede, aprobarea pentru consultarea dosarelor tatei. Pentru mama și pentru noi urma să fi m anunțați când vor fi găsite, dacă există...

Am parcurs patru dosare ale tatei, cele de la Arhiva Centală, cu documente cum nu mai văzusem. Primele pagini cuprindeau Fișa personală, cu fotografii din față și lateral. Era slab, întunecat și cu privire pierdută... Nu împlinise încă 45 de ani... În josul ultimelor pagini erau impresiunile digitale ale mâinii stângi și mâinii drepte... Am trăit un lung coșmar. Printre lacrimi, oftând, citeam și notam numărul paginii pe care o doream în copie. Au fost aproape 200 file-document.

Starea mea de sănătate s-a depreciat și nu am prins curaj să revăd documentele... Am retrăit, ca într-un vis prelungit, derularea evenimentelor de viață grea, de la venirea tatei din război, arestarea, eliberarea și apoi sfârșitul... Și așa am scris prima parte a acestei cărți. Partea cu documentele am realizat-o la insistența și cu ajutorul soțului meu, cu puține comentarii, din cauză că am suportat cu mare difi cultate textele actelor ofi ciale și ale Notelor informative.

Acestea sunt și motivele care au condus la un text cu lipsă de unitate și coerență, poate și cu prea multe reproduceri de Note.

Puțin a rămas, mult a fost...

Timpul se poate măsura și așa...

Pe când îmi doream să fiu mare, în față mea era o mare și un râu tumultos... Oricât de mult m-am luptat cu valurile nu am privit înapoi și nu mi-am dorit o întoarcere.

Azi e luni, o primăvară târzie, vreme mohorâtă, totuși natura lucrează în favoarea ei, verdele a învins.

...Ceasul ticăie-n perete și eu vreau să mă socotesc cu timpul. Cam dificilă treabă, de vreme ce lucrurile despre care voi scrie se ascund speriate prin unghere.

Pentru mine timpul nu se măsoară cu unitatea lui de măsură, el se comprimă și se dilată după starea mea sufl etească și împrejurări.

În clipe de intensă bucurie el aleargă și dispare cu rapiditate, iar tristețile sunt așteptări grele și neliniștea durează mult, pare un maraton obositor.

O mare bucurie am avut când a fost Monseniorul Ghica beatificat. Am spus în gând o rugăciune de mulțumire Domnului, că în nebunia vremilor pe care le trăim, s-a putut realiza o astfel de recunoaștere târzie. ...Un prinț născut într-un palat, care a sfârșit absolut nevinovat într-o închisoare comunistă. A trăit o viață pusă în slujba semenilor, un om de o imensă credință și cultură.

Clipele de așteptare, grele și pline de spaimă, au însoțit multă vreme copilăria mea, ca atunci când tata era în închisoare, acei ani de la „Canal". În acel

răstimp eu cu mama, rămase fără nici un sprijin, am primit o singură carte poştală de la Peridava, scrisă cu un creion chimic, în care ne cerea o pereche de bocanci şi ceva haine groase, dacă vom putea. Întreba de mine şi implora să fiu ocrotită. Cunoscuţii ne evitau speriaţi când ne întâlneam pe stradă. Nimeni nu voia să o angajeze pe mama, nici ca femeie de serviciu, era o perioadă de sărăcie, umilinţe şi disperări, iar când tata a revenit acasă, după trei ani, era alt om, tăcut şi de nerecunoscut, atât de zdruncinat de un regim nemilos.

Aud o melodie: „Şi pe drum şi pe cărare a fi Om e lucru mare".

Curios... Mi-e dor de tata, dau timpul înapoi şi mă rog: „clipă stai" ...Acum el e un spirit liber, aşa sper.

Dorul e o formă superioară de iubire, fără emfază, pur şi simplu e o trăire intensă.

Timpul pentru mine a ajuns la hotarul cel mare, între bine şi rău, s-au înmulţit peste poate vestitorii mincinoşi, sunt mari tulburări şi năpraznice evenimente... Sufletul meu nu poartă pacea, simt mereu panica dinaintea cataclismelor şi nu e spaima mea, ea vine dinspre lume. În primăvara anului 2015 un cutremur de 7,8 pe scara Richter şi cu replici puternice au distrus Nepalul, au murit peste 8000 de oameni şi au fost zeci de mii de răniţi. Mulţimea celor rămaşi sub cerul liber, era foarte mare... Şi noi ce puteam face? Zicem: „Ferească-ne Dumnezeu Atotputernicul de tot ce nu mai e de îndurat !". Deodată mă simt prizonieră la grămadă cu ceilalţi... şi plâng... Atât.

Petre Ţuţea spunea că trebuie să ne golim de orgolii

și de noi înșine, pentru a avea loc să intre Dumnezeu. Noi nevolnicii vrem să ne transformăm în fluturii paraziți ce se hrănesc doar cu lumina, cel puțin așa ne place să credem că putem deveni un fel de *Lobosrapsis griseifusa*, specie de fluturi din Africa, America și Asia.

Orgolii, mult prea multe orgolii parazitare. Cine sunt și cu ce drept mă simt nefericită alături de alți nefericiți? Nu îmi dau nici o șansă la clipa de fericire? Mult înaintea bolii, mintea îmi era gata de boală... Nu pe mine m-a împletit bunica când a murit, ci pe mama. Eu, într-un protest (împotriva cui?), mi-am tăiat cozile, groase și lungi, lăudate de toți musafirii, singură, cu foarfeca, șocând pe toată lumea din jur...

Despre generația mea, puțin am de povestit, căci simt intens că nu prezintă interes, suntem puși la zidul ce desparte cele două lumi, cea de aici și cea de dincolo. Observ că aproape toți cei de vârsta mea afișează un optimism în exces și un refuz obsesiv de a discuta despre moarte. Unii își doresc să călătorească cât mai mult și cât mai departe. Alții trăiesc cu convingerea că au fost foarte importanți și sunt încă în sistem, în familie și societate. Trăim fiecare doar păreri? Sunt și excepții? Dar cum să ne ținem departe de marele rău?

Sfântul Ioan Rus intrând în biserică să se roage a auzit niște frați călugări certându-se, a ieșit repede, s-a îndreptat spre chilia sa, dar nu a intrat imediat, ci a înconjurat-o de trei ori închinându-se spre a nu duce cu el gâlceava și starea de rău în casa sa.

Un preot spunea că pacea sufletească este pâinea îngerilor, iar mânia este vinul dracilor.

Trebuie să recunosc că am traversat și eu zone de dorința arzătoare de a călători spre locuri ce îți schimbă viața un timp...

În aprilie 2013 am fost invitați de familia băiatului nostru într-o călătorie de o săptămână, până în îndepărtatul ținut al Cappadociei, drum ce îl socot inițiatic, legat de începuturile creștinismului într-o zonă muntoasă cu un relief curios, o zonă vulcanică care a permis păstrarea atât de bine a peste o mie de locașuri de rugăciune, săpate în stâncă. Subteranele au câte șapte nivele, pline de utilități, apte să găzduiască mii de suflete, cu cai și alte animale, atunci când erau atacuri ale hoardelor de hitiți sau de turci.

Impresionanta lucrare de „titani", uriaș efort pentru credincioșii creștini de a supraviețui timp îndelungat, invaziilor ucigătoare... Se baricadau în subteran cu niște uriașe pietre de moară, rezistând. Tot ce era necesar acestei ample retrageri era organizat cu pricepere din timp.

Am dormit o noapte într-un hotel făcut în una din bisericile vechi, construită în stâncă, deasupra capului era o cruce, nișele păstrau însemnele creștine, crin cu trei petale, trăiam cu toții o stare de emoție nestăpânită. Doream să mă trag din acei vechi creștini cei și îngropau comoara cea mai de preț în aceste stânci, cu o nezdruncinată credință. Dimineața, deasupra mirificei zone se ridicau baloane cu turiștii dornici să fotografieze de sus aceaste minunății. Și acum mă întreb dacă a fost veridică această călătorie... Mulțumesc

Domnului Dumnezeu. Și lui Bogdan!

Inexplicabilele mele căderi bolnăvicioase spre tristeți iremediabile, m-au făcut să mă gândesc că de mult îmi car sacul cu pietre în spate..., boli multe, pe care le-am ignorant cu bună știință... Apoi, întâmplător, ascult la postul TV Trinitas, că dr. Ilie Bădescu pomenește de oboseala sufl eteasc ă a lumii contem-porane. Omul modern pierde unitatea, unifi carea cu aproapele său și cu Dumnezeu. Acum lumea se adu-nă, dar nu-și pune dorința să se cunoască, să empa-tizeze, să comunice, să se iubească... Suntem o turmă în derivă...

Tertulian spune că „trupul este balamaua porții, ce face posibilă deschiderea drumului spre mântuire". Dumnezeu ne-a însufleț it trupul, iar noi ce facem cu el? Rămânem martori pasivi, intrăm în somnul existenței cotidiene, fără nici o tresărire...

Trebuie să recunoaștem binele și adevărul, precum se spune în Filocalie că lăptuca sălbatică este o plantă amară, pe când cea cultivată este dulce...

Sunt vinovată față de familia mea, față de mine, față de prieteni, că mă simt mai mult lăptucă sălbatică, amară... și amărâtă că-i bătrână și nu mai este căutată de înțelepți... Cu toate că, parcă nu demult când, după ce un coleg geolog a murit căzând într-o zonă stâncoasă, s-a hotărât să facem pregătire în tabere de alpinism, citeam și Breviarul practic Hatha – Yoga, de Ion Vulcănescu, care enumera ce este necesar în acest tip de activitate a omului:

- să lupte contra temerii, să obțină încredere în forțele proprii, să aibă convingerea că poartă în

el posibilitatea rezolvării tuturor situațiilor prin care trece;
- să aibă calm desăvârșit, seninătate în fața evenimentelor vieții;
- victoria să nu-l îmbete, iar înfrângerea să nu-l prăbușească;
- curgerea timpului să nu-l tulbure pe om, să aibă tăria de a aștepta.

Atunci eram foarte încântată de pregătirea mea în alpinism cu tehnica invățată și suportul moral câștigat...

Acum trecută prin multe situații limită sunt sigură că am fost mereu salvată de ajutorul divin avut și cred că esențialul trebuie subliniat mereu: Nimic fără Dumnezeu !

Sunt într-o fază terminală a unui cancer pulmonar cu multiple metastaze și analizez cu detașare cum roțile timpului rulează prin mine, huruind îndelung. Mă bucur că pot gândi cu simplitate și seninătate ce va urma...

Timpul fiind scurt, mă grăbesc și încerc, în calitate de martor, probabil unul subiectiv, să scriu despre tatăl meu și vremurile prin care am trecut. Zâmbesc, ce încărcătură vreau să duc cu mine?

Am dreptul să cred că pot fi martor?

Calitatea de martor a avut-o Cehov, când a scris despre insula pușcăriașilor, insula Sahalin, unde exilații, deportații și ocnașii, au trebuit să viețuiască în condiții aspre de climă și în sărăcie lucie. Aceștia au reușit să încropească comunități, ce au ajuns localități

de sine stătătoare: Alexandrovsk, Caperuza, Arkov I, II, III etc... Reușind, ca ziarist să pătrundă în spațiul interzis al acestui iad, Cehov a observant cu brio și a înțeles umanul în toată complexitatea din lumea condamnaților, a putut arăta lumii întregi despre locul îngrozitor al penitențelor.

La noi, atrocitățile din închisorile comuniste, după 25 de ani de la căderea regimului totalitar, au rămas aproape necunoscute. Puțini s-au implicat în dezvăluiri, noile oficialități au preferat tăcerea.

Anii de teroare au dat martiri țării, martiri care încă sunt dați uitării. Martorul unei asemenea perioade istorice, tulbure, încâlcită și îndelung controversată, este ușor să fie considerat subiectiv, mai ales că abuzurile criminale îndurate au fost de neimaginat... Eu nu mă pot încumeta să scriu despre așa ceva.

Generația mea, la școală, a învățat o istorie contrafăcută. Mircea Daneliuc mi-a pus o întrebare edificatoare stării mele de neliniște, dacă știu când și unde a fost tata la canal, ca să vadă dacă a nimerit în aceeași perioadă cu părintele Arsenie Boca. Mi-am dat seama, deodată, ce relativ gândesc despre epoca pe care am parcurs-o, în care au fost oameni cu adevărat importanți, ce au traversat acestă perioadă cu folos sufletului... O istorie vie pășește alături de cea moartă ...Ce spirite înalte au zăcut în închisori, în paralel cu masa mare ce s-a „târât" în viața de toate zilele, obligatoriu în ignoranță impusă.

Jocul spiritului cu sine, conform unor legi prestabilite se desfășoară în spațiul sonor ce ne este propriu,

iar dincolo, vibrațiile se întâlnesc în univers... Nu pot să-mi imaginez întâlnirea călăilor defuncți cu victimele lor – minciuna față în față cu adevărul... Am aflat că sub imperiul vibrațiilor se pot produce modificări în ADN. Să ne închipuim ce vor deveni oamenii viitorului sub impactul bombardamentului sonor, informațional...

Ce este de fapt această osteneală pe care o denumesc calitatea de martor? Doamne, Doamne, de ce oare sunt așa de tristă. Mi-ai dat să port crucea pe măsura mea, nu prea grea, nu prea ușoară, atunci de unde atâta tristețe? Ce avatar nefericit al familiei car în mine? Sunt doar un martor sau viața m-a implicat în miezul unora dintre problemele noastre arzătoare, pe care le-am recepționat...?

„Am închis ușile ca să nu intre greșeala. Atunci adevărul m-a întrebat: Pe unde intru eu?" (Tagore)

După zeci de ani zăpada e din nou pufoasă în suflet, stau cu îndoială în dreptul ușii întredeschise, ca un posibil obstacol, să nu intre în locul adevărului, un trecut zbuciumat și tulburător. Adevărul e calea lui Iisus. Aștept, clipă de clipă, să plec cu sufletul deschis și cu o candelă aprinsă, spre locul destinat mie și până atunci, mă întreb dacă voi putea scrie despre tatăl meu. Zicându-mi, ca justificare, că-i fac o dreptate târzie, mă întreb dacă va fi de vreun folos. Vor avea curiozitatea copiii și nepoții mei să afle despre trecutul nostru, să citească ce îndrăznesc să adun?

Am prins curaj
și vă prezint familia Adace...

Încep cu bunicul Iustin Adace. Un tânăr ardelean robust, a venit în Iași să facă facultatea, a lucrat nopțile la farmacia renumitului Beceanu și ziua a urmat cursurile, învățând pe „rupte" în fiecare clipă liberă. A terminat cu brio facultatea și s-a căsătorit cu fata unui inginer polonez înstărit.

A vândut o vie frumoasă și mare, de la Tomești, care era zestrea nevestei, a făcut și un împrumut bancar și s-a apucat să ridice în centrul orașului Iași un

(1) Iustin Adace (1876 – 1947), farmacist și senator liberal de Iași

bloc cu patru etaje, cu farmacie și prăvălii la parter. Când s-a terminat construcția, aceasta a devenit un loc de referință, multă vreme singurul bloc înalt din oraș... Ce orgoliu de țăran venit cu „traista în băț"!...

(2) Familia bunicilor mei, Justin și Clementina Adace. În dreapta sus, primul lor copil, Marieta, în fața lor, de 4 ani. Străbunicii, părinții bunicii, în față pe scaune. În stânga sus sora bunicii cu soțul.

Recent, a apărut la Iași, în Editura Tehnopress, cartea „Iașul care nu mai este" din seria „Vechi locuri și zidiri ieșene" (2009), în care autorul, Ion Mitican, prezintă situația de la vremea construcției „blocului Adace", la pagina 113: „*Pe locul unor bolți măcinate de incendii, la marginea Medeanului, Farmacistul Iulian*

(Iustin) Adace ridică cel mai pompos bloc al străzii (nr. 27), în care s-a mutat, de peste drum (nr.171), străvechea spițerie „La Șefan cel Mare", înființată pe la 1858 în ulița Păcurarilor" și situația recentă (n.n., 1988), la pagina 146: *„...Astfel pitoreasca Piață a Independenței mărginită de pâlcul zidirilor străvechi din față, pavilioanele Spitalului Sfântului Spiridon dinspre răsărit, Frumosul palat Adace cu patru etaje și trei vecine de aceeași statură, spre apus și Policlinica municipală spre nord, dispărea de pe harta orașului."* (sublinierea noastră).

(3) Din cartea menționată mai sus (Foto: I. Mitican): Strada de Sus, prin 1980. În dreapta, blocul cu farmacia Adace

Iustin Adace era prieten cu oamenii de cultură din Iași, s-a înscris în partidul liberal, a fost apreciat de Brătianu și a ajuns senator. În această calitate de om politic, ce reprezenta orașul Iași, a inițiat multe proiecte și a construit, pentru igiena ieșenilor, în

condițiile de atunci, o modernă baie comunală, clădirea fiind chiar în spatele mitropoliei.

Bunicul era un om respectat și studios. Am păstrat până târziu atestatele de invenție pentru numeroase produse farmaceutice, în special creme pentru tratarea bolilor de piele. Derula multe contracte cu fi rme serioase pentru medicamentele de top, chiar cu Bayer.

ROMÂNIA
UNIVERSITATEA din BUCUREȘCI
Diploma de Farmacist
În Numele Majestății Sale Regelui

(4) Diploma de farmacist a bunicului, Iustin Adace, Universitatea București, 1906

„Norocul" său a fost că a murit înaintea naționalizării și a arestărilor politice, lăsând moștenirea aceasta pe umerii tatei...

A avut trei copii, două fete și un băiat, tata.

Fata cea mare, Marieta, căsătorită cu Tănăsescu, judecător la Înalta Curte de Casație. Juristul a scris

ROMANIA
MINISTERUL INSTRUCȚIUNII
UNIVERSITATEA DIN BUCUREȘTI
FACULTATEA DE FARMACIE
Diploma de Licență în Farmacie
In Numele Majestății Sale Regelui CAROL al II-lea
Noi Ministrul Secretar de Stat la Departamentul Instrucțiunii
Confirm Dlui Adace Alexandru născut la anul 1907 în
Comuna Fălciu Județul Fălciu Diploma de Licență în Farmacie
pentru a se bucura de toate drepturile și prerogativele acordate de lege.
București anul
Ministrul
Rectorul Universității
Decanul Facultății
Directorul general al învățământului
Secretarul Facultății

(5) Diploma de farmacist a tatei, Alexandru Adace, Universitatea București, 1935, unde a susținut licența.

multe cărți de specialitate, iar casa lor din București era mereu plină de oameni politici, de personalități ale acelor ani... Copiii lor, Ulpiana și Răzvan, mult mai mari ca mine, nu mă luau în seamă, mă ignorau. Relațiile cu ei nu s-au schimbat prea mult cu trecerea anilor...

Fata cea mică, Clementina, căsătorită cu doctorul Lucinescu, a avut două fete, Toutouche (Justina) și Sanda, care locuiau în bloc, la etajul I, împreună cu bunicii. Fiind cu puțin mai mari ca mine și locuind în apartamente vecine, am fost bune prietene.

Fiul, Alexandru, tata, a terminat facultatea de farmacie din Iași și se considera urmaș de drept al bunicului. Era obișnuit în anturajul oamenilor de cultură, cu frații Teodoreanu și mulți alții.

Tatăl meu era un bărbat frumos, bun și vesel, avea unul din puținele automobile din Iași, era nelipsit la partidele de vânătoare, unde a întâlnit-o pe mama mea și s-a îndrăgostit iremediabil de ea.

Mama, Iulia, născută într-o familie numeroasă cu zece copii, în care tatăl, neamț, Karol Kluger, și-a răpit viitoarea nevastă, dintr-o familie de nobili polonezi, von Kaika, într-o caleașcă cu patru cai albi și cu blazon, după cum mi-a povestit mama. Karol Kluger era notar la Putila, era un pianist talentat, iar când se așeza la pian și cânta Chopin, în fața ferestrelor deschise se opreau trecătorii și ascultau fermecați.

Mama a rămas orfană la vârsta de șase ani și a fost dată la un pension de fete, la Viena, unde locuiau două surori mai mari, măritate. A urmărit-o mereu amintirea clipelor de sfârșit ale mamei sale, când toți ai casei se agitau, iar ea, copilă cu plete lungi, umbla cu peria și se ruga de cei mari să îi împletească codițele. Nimeni nu o lua în seamă și atunci mama ei a chemat-o lângă pat și a murit mângâind-o...

La vârsta de 19 ani, mama a venit în România, în vizită la o soră mai mare, dar la graniță constată că îi lipsește geanta de voiaj cu tot cu acte. Ajunge la maiorul grănicer Țicăloiu, care încearcă să o ajute să iasă din încurcătură. El o duce la mama lui, care locuia într-un sat lângă frontieră, până se rezolvă refacerea documentelor. Femeia a plăcut-o din prima clipă, a învățat-o românește puțin câte puțin, noul vocabular fi ind plin de înjurături și vorbe haioase, iar în fi nal, Iulia Kluger ajunge doamna Țicăloiu... la Iași.

(6) Familia Kluger. Mama, Iulia Kluger, pe scăunel, în stânga jos. Bunicul meu, Karol Kluger, al doilea în rândul de sus; Bunica mea, Ludmila Kluger (n. von Kaika), a doua din rândul doi.

La naşterea băiatului ei, Octavian (Tuti), mama a făcut o infecţie şi într-o stare îngrozitoare a pleacat la Viena, la spital. Două din surorile ei erau măritate acolo, aşa că spera că îi vor fi alături la necaz. Se recuperează greu. A fost reoperată în două reprize şi când a revenit la Iaşi, şi-a găsit copilul măricel, de aproape doi ani. Tuti nu a mai recunoscut-o. Bonei îi spunea *mamă...*

Iulia era o tânără emancipată, cânta la pian, vorbea cinci limbi străine, călărea mult pe caii folosiţi de grăniceri în rondurile de veghe, nu suporta bârfa

meschină a nevestelor de ofițeri și în general, nu suporta șușotelile și răutățile cucoanelor provinciale.

Cu soțul ei, militar, avea puține lucruri de discutat în comun și nu a reușit să-l facă să renunțe la decizia ca Tuti, care împlinise nouă ani, să facă școala militară, la internat. La o mare partidă de vânătoare se întâlnește cu Alexandru Adace, acesta se îndrăgostește nebunește de ea și cu toate că familia lui se opune cu îndârjire, iar bârfa ieșenilor înfl orește la cote maxi-me, el amenință că se sinucide, mama divorțează de Țicăloiu și în mijlocul unui scandal monstru se mări-tă cu Adace. Pleacă amândoi la Târgoviște, unde tata a lucrat aproape trei ani ca farmacist în farmacia unui evreu bogat. Se naște un băiețel, frumos, cu ochii albaștri, pe care îl botează Justin-Clementin, după numele bunicilor. Aici pare să fi fost cea mai liniștită perioadă din viața părinților mei.

În Iași lucrurile se precipită, moare străbunica înecată cu o bomboană, bunicul era mereu plecat la București, în parlament, în farmacie lucra un fost coleg de facultate al tatei, Richard, un evreu neamț cu o familie numeroasă și atunci bătrânul Adace îl cheamă pe tata înapoi la Iași, promițând o împăcare.

Reveniți în Iași, frumosul lor băiețel, căruia i se spunea Tinel, moare la vârsta de trei anișori, tulburând și schimbând radical viața părinților mei. Tatei, într-o singură noapte, părul i-a albit total.

Alte evenimente triste în familie au fost moartea, într-un accident îngrozitor de automobil, a doctorului Lucinescu, un chirurg renumit, căsătorit cu sora mai mică a tatei și îmbolnăvirea de paralizie infantilă

a verișoarei mele, Toutouche, boală contactată imediat după decesul tatălui ei. A fost salvată, dar a rămas un copil fragil și minion.

A început războiul, mai întâi în umbra colorată de lumina curcubeului și mai apoi în noaptea speranțelor pierdute, cu vremuri tot mai răvășitoare. În perioada de început a conflagrației, când frontul părea să aibă sorți de izbândă și tata a primit *Crucea Meritul Sanitar clasa II-a* și permisii de vizitare a familiei, la Iași. Divizia 8-a, a Armatei Române ajunsese și trecuse de Nistru...

(7) Mama, Iulia Adace, fratele meu, Octavian Țicăloiu și eu, Doina Adace

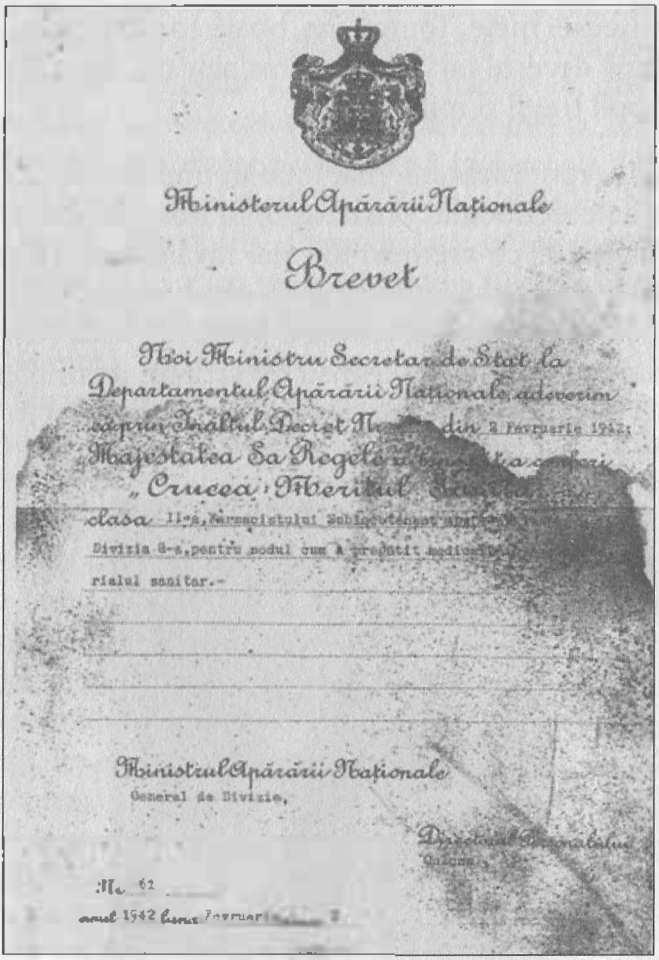

Ministerul Apărării Naționale

Brevet

Noi Ministru Secretar de Stat la Departamentul Apărării Naționale aducem la cunoștință prin Înaltul Decret Nr. [illegible] din 2 Februarie 1942: Majestatea Sa Regele a binevoit a conferi „Crucea Meritul Sanitar clasa II-a, Farmacistului Sublocotenent [illegible] Divizia 8-a, pentru modul cum a pregătit medicamentele și materialul sanitar.-

Ministrul Apărării Naționale
General de Divizie,

Directorul Personalului
Colonel

Nr. 62
anul 1942 luna Februarie 2

(8) Conform Înaltului Decret Nr. 328 din 2 februarie 1942 Majestatea Sa Regele a binevoit a conferi Crucea Meritul Sanitar clasa II-a Farmacistului sublocotenent ADACE ALEXANDRU, de la Divizia 8-a, pentru modul cum a pregătit medicamentele și materialul sanitar

Divizia a 8-a înainta spre răsărit depărtându-se de Iași. Veștile de la tata erau din ce în ce mai rare și nu știu când a primit el vestea că este tatăl unei fete, cu nume de cântec de jale și dor..., Doina.

Au urmat zile grele despre care mamei nu-i plăcea să-mi povestească.

M-am născut în vremuri triste și tulburi. Starea de disperare a mamei și a celor din jur a lăsat, cred, amprentă puternică pe sufletul meu...

(9) Alexandru Adace – militar

Tata a căzut prizonier, când erau pe lângă Odesa și nu s-a mai știut nimic despre el, multă vreme...

Mama cu mine, am plecat singure în refugiu. Dorea să ajungem la Sighișoara. Mama, cu un copil de doi ani, într-un vagon de tren ticsit de refugiați, unde

nu aveai loc să arunci un ac, biata de ea mă așezase în plasa de bagaje, când a fost oprit trenul în câmp deschis și a început un bombardament. Lumea înebunită de groază cobora din vagoane încercând să găsească orice adăpost. Printre puținii oameni rămași în tren, am fost și noi, dar am fost ocrotite de Dumnezeu, căci mulți au căzut victime, chiar și dintre cei care au coborât din tren.

O întâmplare fericită a făcut ca mama să-și regăsească o soră și fiica acesteia, Viola (Șuți), căsătorită Ștefanelli, cu cei doi copii, puțin mai mari ca mine, Ileana și Constantin, așa că angoasele și suferințele au fost cumva îmblânzite.

(10) Tata, Alexandru Adace, primul din stânga jos, cu colegi de arme

Când tata a scăpat nevătămat și a putut reveni în Iași, a găsit „cuibul" gol. Călătoria cu trenul devenise o mare problemă, nu a avut răbdare să găsească o altă soluție ca să ne întâlnească, și a plecat pe jos într-un marș „forțat" de câteva zile.

Tata, sosit la Sighișoara, bărbos și obosit, a întins brațele și m-a chemat: „vino la tata" iar eu am fugit speriată. Dar mai apoi, de multe ori, târziu în noapte, când nu aveam somn, îl trezeam pe tata, obligându-l să-mi țină de urât, eu „interogându-l" cu fel de fel de întrebări, adeseori subiectul era „nenorocirea de la Odesa" cum o numeam eu, când tata îmi relata câte cazuri disperate de oameni mutilați a dus cu brațele sale la ambulanță, cum a încercat să-i salveze sau să le atenueze durerile.

Eu nu conteneam cu întrebările, iar el cu răbdare îmi hrănea curiozitatea, producându-mi puternice emoții.

În 1942, tata a fost decorat cu diploma și medalia „Crucea, meritul sanitar", pe care eu am păstrat-o cu grijă și de care am fost tare mândră.

Bătrână acum, mă întreb: cât au contat în viața noastră toate „hârtiile meritorii"? Chiar și diplomele cu premiul academiei, pentru o lucrare a soțului meu, la care eu și alți colaboratori am ajutat, primind și noi o astfel de diplomă, stau într-un colț de dulap, uitate... În schimb nu există nici un semn din existența noastră ca oameni de omenie...

Dacă despre viața insectelor îmi povestea cu multă pasiune și mult profesionalism, tata având în bibliotecă colecția întreagă de faună și floră, avea niște

insectare grozave și colabora cu entomologi renumiți, precum și cu muzeul de Științe Naturale din Iași, în schimb pentru alte subiecte era mereu reținut.

Plăcerea tatei era să cutreiere pădurile din jurul Iașului sau oriunde putea să găsească „gâze", cu nelipsita plasă de fluturi. Mă lua și pe mine în periplul său, iar eu de multe ori, găsind exemplare interesante, pur și simplu i le vindeam contra prețului unei prăjituri de la cofetăria Amandina.

Colindam prin pădure și noaptea la lumina lanternei, căutam prin resturile de copaci putreziți valoroasele carabidee, iar prin pâraie găseam buhaii de baltă, mari și chitinoși, ieșeam din apă cu tălpile picioarelor crețe, dar foarte mulțumită de achiziție...

O amintire haioasă mi-a rămas în memorie, când într-una din plimbările noastre în pădurea Bârnovei, mama citea sau croșeta, eu pe lângă ea, pe o pătură, sporovăiam, tata umbla cu plasa după fl uturi și libelule, mereu nebărbierit și cu părul lui alb, vâlvoi, când lângă noi s-a oprit un sătean cu barda în mână și zice: „cucoană nu e bine că stai aici singură cu copchila ta, cred că a scăpat un nebun de la Socola (spitalul de nebuni din Iași) și aleargă după calul popchii", iar mama îi spune: „stai bade liniștit, acela e bărbatul meu"...

Alte minunate povești de noapte erau despre păsări, tata în tinerețe avea voliere mari cu sticleți, scatii, mierle, fl oriendri, etc...

Îmi arată o mână însemnată de arsură, când într-o noapte stând la gura sobei privind jarul, (plăcerea aceasta am preluat-o și eu) un scatiu pe care-l iubea în mod deosebit și care hălăduia de obicei liber prin

casă a intrat în foc, tata l-a scos cu mâna goală, dar nu l-a putut salva ...

Vara mergeam toata familia la mare, în satul 2 Mai, unde se adunau prietenii și cunoscuții fără pretenții luxoase, bucurându-ne doar de soare și valuri. Tatei nu-i plăcea să stea la plajă, așa că umbla prin pădurricea de salcâmi de la Hagieni unde, într-un mal a găsit un cuib stricat de răpitori, cu trei pui de prigorii, pe care i-a adus la gazdă. Am încercat să-i ținem în viață, hrănidu-i cu trântorii din stupi și alte insecte, pe care ne chinuiam să le adunăm, dar în final, cu un plâns strașnic din partea mea, bietele suflețele au rămas să se odihnească în „mormintele" de lângă dig.

O jalnică perioadă s-a abătut peste noi în vara anului 1952

Tata lucra în farmacia din Murgeni, farmacia Adace și blocul din Iași fuseseră naționalizate, așa că nu mai avea loc de muncă în Iași. „Burghezo-moșierimea" trebuia distrusă... Tata a fost „detașat" prin diverse sate, departe de casă, vreme îndelungată și chiar și după ce s-a întors din pușcărie tot prin sate și comune a lucrat. Unde avea nevoie de el noul regim.

Eram în clasa a II-a, în vacanța de vară, împreună cu mama operată la picior, am venit la Murgeni, unde tata dormea într-o cămeruță din spatele farmaciei.

Patul cu saltea de paie, un geam minuscul deasupra unei mese cu două taburete de lemn, o scândură cu două-trei cuie pe post de cuier, ăsta era spațiul unde

ne odihneam cu greu în nopțile înăbușitoare de vară.

Mama, când a fost la depozitul de lemne de lângă gara din Iași, să nu-și piardă rația, ce se obținea cu programare, înainte de plecarea spre Murgeni și-a nenorocit tendonul de la glezna dreaptă, încercând să ajute la urcuș o căruță cu lemne ce nu putea fi trasă, de un cal prăpădit, pe panta de la Râpa Galbenă. Căruțașul, care biciuia calul fără milă, a fost certat de mama pentru astfel de tratament aplicat bietului animal, iar acesta, înjurând, i-a spus să pună umărul și să împingă și ea. Un lemn din căruță a alunecat și a căzut pe piciorul mamei. S-a chinuit mult, a fost operată și a ajuns șchiopătând, cu greu, la Murgeni.

În spațiul strâmt și sufocant din cămeruța de gardă, mama țopăia într-un picior sprijinindu-se de taburet, seara aduceam în două găleți apă din pârâul unde ziua mă bălăceam cu mare plăcere... Acolo în malul plin de găuri am regăsit prigoriile iubite și frumos colorate, dar micile bucurii de acest fel au fost curmate curând.

În plină noapte, bătăi puternice și insistente ne-au trezit din somn, tata s-a apucat să se îmbrace strigând să aibă puțină răbdare, crezând că e una din urgențe, dar bătăile nu conteneau. Când a deschis ușa au intrat patru civili, încălțați în cizme militare, înalți, obraznici, m-au tras jos din pat controlând paiele, i-au spus lui tata că e arestat, fără altă explicație. Mama, îngrozită, repeta mereu: „dar pentru ce, ce a făcut", dar nu primea nici un răspuns...

Așa a plecat tata în cămașă, cu sandale, așa l-am găsit în pușcăria din Iași, în închisoarea de la Copou,

unde mama m-a trimis cu o cunoștință cu ceva haine pentru el în luna octombrie, când am aflat că a fost adus la Iași...

Mama avea o intuiție și o gândire practică de admirat, s-a gândit bine că acolo, la închisoare, un copil va înmuia inimile gardienilor, ca să pot să-i duc geamantanul. Așa s-a întâmplat. Au zis să nu-l văd după gratii și m-au lăsat să-l îmbrățișez, prima și ultima dată. În scurt timp după aceea a fost trimis de zbirul comunist rus, Alexandru Nicolski, în colonia de muncă forțată de la Canal, pentru cinci ani, împreună cu sute de oameni politici ai vremurilor trecute, numiți de noua putere, reacționari...

A urmat cea mai grea perioadă din viața familiei noastre

În spatele ușii închise, pentru familia noastră a rămas un stâlp de susținere: mama. Trebuia să găsească un mijoc de a ne întreține pe noi și casa. A reușit să se angajeze ca femeie de serviciu chiar la fosta farmacie a noastră, acum naționalizată. La două săptămâni de la angajare a intrat în farmacie șeful Centrofarmului Iași, farmacistul Kaufman, care văzând-o pe mama spălând pe jos, a făcut mare tărăboi, că nu se poate așa ceva, că nu e corect etc... Mama încerca să-i explice că e singura noastră posibilitate să supraviețuim, că nu o deranjează ce face, că e chiar mulțumită lucrând în aceeași clădire cu locuința, că e bucuroasă că au acceptat-o aici, după ce avusese parte de o mulțime

de refuzuri. Așa zisul prieten și coleg cu tata a rămas neînduplecat, iar mama a rămas fără seviciu...

În timpul celor două zile de prigoană a evreilor în Iași, familia lui Richard a fost ascunsă de familia noastră la via unor prieteni de la Bucium. Când în fața farmaciei mama a zărit un rabin bătrân înconjurat de patru „haidamaci" obraznici, ea a ieșit la atac făcându-i de rușine, iar replica lor, că o fi și ea de același neam, a fost o greșeala a lor. Cu stilul mamei nu puteai să te pui, lumea adunată a fost de partea ei, rabinul a intrat cu ea în farmacie și a fost protejat până a luat sfârșit întreaga nebunie. Aceste întâmplări povestite de martori s-au propagat cu repeziciune în Iași, cu siguranță au cântărit în balanță, mai târziu, când șeful farmaciilor i-a refuzat mamei angajarea la Centrofarm. I-am spus mamei: „din prea multă mândrie evreul din el nu a vrut să pară că știe episodul" ..., iar mama mi-a răspuns simplu: „probabil nu-l știe". Eu chiar nu am gândit ce înseamnă să aparții unei colectivități de un anume fel, de mică știind că mama era jumătate neamț și jumătate poloneză, tata era jumătate ardelean și jumătate polonez, iar eu ziceam sus și tare și mai zic și acum: sunt ieșeancă. Am avut prieteni și colegi evrei, am lucrat pe șantier cu țigani, iar în Algeria cu arabi și berberi, și am reușit în toate cazurile să ne înțelegem civilizat.

Nici acum, bătrână ce a văzut multe în lunga călătorie prin viață, nu pot înțelege cum vine treaba cu rasismul, care se pare că ia acum amploare în lumea largă. Atunci mi se părea doar caraghioasă tactica părinților mei, care se certau vorbind în poloneză ca

să nu pricep eu. Odată, când le-am relatat subiectul certei, ei se întrebau dacă am început să înțeleg limba poloneză. Nici nu trebuia, intuitiv știam aceste lucruri, căci în familie se știau problemele...

Mama a încercat să supraviețuim cum s-a priceput, a luat patru copilași să le predea pianul și germana, iar cu spiritul ei inventiv nu am murit de foame... Supa se transforma în ciorbă, colțunașii de toate felurile erau plăcerea mea: cu dude, mure, vișine, varză murată sau brânză sărată, cu cartofi fierți ca umplutură. Magiunul era piesa mea de schimb la școală, ca și pâinea cu untură și usturoi.

Trebuie să recunosc că îmi amintesc cu plăcere de întâmplarea plină de haz despre un an în care nu am avut magiun. Mama, cu prietena ei, Mira și cu mine, am plecat toamna la Slobozia, la învățătorul Grigoraș, cu care era prietenă și cumătră, căci era culesul prunelor și ne-a chemat să facem și noi magiun, ca de altfel în fiecare an. Ne-am apucat serios de treabă și, într-un cazan mare, în curte, am mestecat pe rând cu toții, mult timp, cantitatea mare de prune zemoase trebuia să scadă, așa că toată lumea robotea. La plecarea spre Iași, au pus într-o oală mare prețiosul magiun, iar în loc de capac erau câteva ziare, legate la gura oalei cu sfoară. Erau trei km de drum prin pădure și imaș, ce trebuiau parcurși până la gară, astfel căratul oalei a fost o problemă grea pentru noi trei. Întâmplarea face ca să nimerim în gara Bârnova într-o aglomerație mare, căci începeau școlile și peronul era plin de bagaje și boccele. Ne-am alăturat și noi, cu oala cea mare și priveam neliniștite cum se apropia

trenul. Trenul staționa doar trei minute, așa că tineretul, mai ales băieții, încercau să sară înainte de oprire, pe scări. Deodată, un băietan în fugă a călcat în oala noastră și a rămas oripilat, ca și mine, de altfel. Mama ne-a readus la realitate spunând ferm: „urcați!", noi am urcat fără oală, trenul a plecat și eu am privit pentru ultima oară, oala cu magiun și cu tânărul lângă ea. De câte ori voiam să râd, îmi aminteam scena de pe peronul gării Bârnova, cu oala de magiun rămasă fără stăpân.

După multe căutări și refuzuri, mama a fost fericită când a primit un post de casieră la un magazin plafar, o cunoștință o recomandase doamnei Herșcovici, care fără multe tărăgănări a angajat-o pe mama. Ea a ajuns să facă de toate, vindea marfă, sfătuia clienții despre eficacitatea plantelor, făcea monetarul, iar seara trebuia să meargă la bancă să depună încasările. Diriginta de plafar era foarte mulțumită, chiar își permitea să o lase pe mama, să se descurce singură zile în șir. De foarte multe ori, seara, mama mă lua cu ea pe Ștefan cel Mare, unde era sediul băncii, deoarece erau cozi mari, iar eu mică și gălăgioasă, de fapt cântam de multe ori, enervându-i pe cei de la coadă și pe salariații băncii, care mă amenințau că mă scot afară sau mă sâsâiau. Făceam asta în mod special, spre beneficiul mamei, care era lăsată în față, ca să scape cu toții de obrăzniciile mele. De multe ori, când intram, cei de la ghișeu, recunoscându-ne, strigau: „doamna cu copilul..." și astfel treceam în față și scăpam de coadă.

La ziua mea, mama, care luase leafa, mă întreabă

când ne întorceam pe Ștefan cel Mare din „promenada noastră de seara", ce vreau să primesc cadou. Eu sărind într-un picior, cam așa mergeam eu de obicei, i-am răspuns senină: „unt!!". Mamei i-au dat lacrimile și multă vreme a povestit prietenilor răspunsul meu.

Nu sunt un om organizat, iar acum e și mai greu, scriu repede, crâmpeiele de amintiri trăite de noi și tocmai despre tata, care era întemnițat, nu prea știu ce pot relata. Îi desenam căsuțe, unde ferestrele aveau gratii, dar nu omiteam să pun în geam și glastre cu flori, iscălindu-mă *2-na,* spre supărarea mamei care mă certa de ce nu scriu serios, câteva rânduri tatei, să-l bucurăm, iar eu îi răspundeam promt: „și așa nu răspunde"..., oare copilul din mine intuia că nu primește și nici nu poate scrie scrisori?

Viața mea se desfășura, între școala Oltea Doamna, diminețile, căci apoi mergeam la școala de muzică, după amiezele, seara, în general cu mama, la datorie. În „nesuferitul" bloc Adace, pe care îl socotem vinovatul tuturor relelor din viața noastră, locuia la etajul I, vis-a-vis de apartamentul nostru, familia sorei cele mici a tatei, tanti Coca sau tanti mami, ea și cele două verișoare, Toutouche și Sanda. Când simțeam că merit și că voi primi bătaie, o tuleam pe ușă și băteam cu pumnii, strigând disperată: „tanti mami!... tanti mami", iar odată intrată la ea, eram salvată.

Chiar îmi amintesc că eram cam de trei ani, când îmi căram la ele olița de noapte și biberonul cu griș, dis-de-dimineață, căci se jucau cu mine, mă legănau în pături și în cuverturi. Când am mai crescut, am

început să cântăm pe două voci, cât ne ținea gura: Geambulai, Serile lângă Moscova, Liliacul sub fereastră freamătă, Pe lângă plopii fără soț, Mână birjar, etc... Sanda recita cu patos: „Regina ostrogotă", „Cerbul cu stea în frunte", „Mama" de George Coșbuc etc. Eram mulțumite, fericite și sărace... Stăteam la masa lor din bucătărie, tăiam ceapă, roșii și puțin ulei, apoi hăpăiam în viteză, toate trei, muind pâinea direct în farfuria mare.

Când veneau la mine, Toutouche cânta la pian după „ureche" romanțe și cântecele la modă, eu eram sătulă de cântatul la pian obligatoriu: game, Czerny, apoi Bach, Mozart, etc ...așa că bucuroasă, mă ascundeam cu Sanda sub masa mare din sufragerie. „Lădoiul" de sub tabla mesei de 24 de persoane devenea pentru noi căsuța din pădure, iar noi ne distram dormind iepurește, adică cu câte un ochi deschis, acolo povestind vrute și nevrute, iar când mama încerca să mă bată, tot acolo mă refugiam fără să mă poată prinde. Bătăile mari le încasam de la mama pentru lenea mea și refuzul de a studia serios, uram gamele, iar mama spunea că Mozart cânta legat de pian, probabil să mă facă conștientă că nimic nu se face fără muncă și seriozitate...

Odată, mama a rupt un teu de desen de brațul meu, căci eu cântam muzică ușoară, în loc să exersez. La câteva zile, brațul s-a umflat foarte tare, mama, speriată, m-a dus la spital, la Sfântul Spiridon, unde un prieten de-al tatei, profesorul Chipail, m-a operat imediat și mi-a dat mie așchia scoasă din braț. Spre bucuria mea, brațul cu pricina era cel drept, așa că

am scăpat de scris lecțiile, iar fetele din clasă mă căinau și mă protejau...

Așchia am așezat-o într-o cutiuță, pe o bucată de vată, am datat-o vizibil și o scoteam, când ți-era lumea mai dragă, atunci când aveam musafiri, sau când mă mustra mama „fără rost". Așa era conflictul între generații. Încercam să o fac de rușine pe mama cu mare plăcere...

Sunt convinsă că de acolo de sus, mama râde de mine și eu, aici, plâng, când îmi aduc aminte de obrăzniciile mele.

Deasupra apartamentului nostru, la etajul doi, locuia prietena mea, Doina Brauner, cu ea vorbeam la „telefon" ore bune. Asta însemna că foloseam prizele electrice, felicitându-ne de invenția noastră. Deseori auzeam pe fir vocea Rodicăi Lucinescu, o verișoară a mea, de gradul al II-lea, râzând în hohote de noi, ea stătea tot în bloc, la etajul al III-lea și ne „spiona"... Învățam de mici sistemul „ascultărilor", ce s-a dezvoltat în anii următori?

După ce Doina Brauner a plecat cu părinții în Israel, s-a mutat în locul ei o colegă de liceu, din clasa paralelă. Aceasta locuia cu sora ei mai mare, care era căsătorită. Începeam o nouă distracție cu Mica Chitic, când simulam că învățăm pentru anumite ore și pierdeam timpul râzând pe înfundate...

Odată când mă certasem cu mama și o amenințasem că voi pleca, ea m-a încuiat în camera mare și a pleacat lăsându-mă să mă înfurii progresiv, căci mă gândeam că poate veni un incediu sau orice alt cataclism și eu stau blocată, fără scăpare între betoane...

M-am urcat pe pervazul geamului, am tras cu vătraiul rama unui geam spart de la bucătărie, mi-am făcut vânt și zburând deasupra curții interioare am ajuns cu bine în bucătărie. Tot cu vătraiul lung am așezat geamurile în poziție normală și am dispărut pe scările de serviciu la Mica, așteptând împreună cu ea, să vedem reacția mamei, când se va întoarce acasă și nu mă va găsi...

Ne distram copios, când mama m-a căutat peste tot, la tanti Coca de vis-a-vis, obișnuitul meu refugiu și negăsindu-mă, a alertat mai mulți vecini. După ce am socotit că s-a stresat destul, am apărut și eu, ca o floricică, am mâncat o strașnică bătaie, dar zic și acum, ca și atunci, că a meritat. Niciodată mama nu m-a mai încuiat...

Așa trăiam noi două, un fel de Tom și Jerry din vremile recente..., la nevoie însă, „băteam palmele" a victorie...

Cred că mama m-a iubit nespus, eram copilul ei de la bătrânețe, cu care a trecut prin mari greutăți, care o ținea în priză mereu, cu năzbâtii mai mari sau mai mici, dar, din păcate și cu crize de plâns și tristeți.

Mama nu m-a luat în brațe și nu m-a sărutat des, nu mi-a spus aproape niciodată că mă iubește..., dar eu am simțit iubirea ei prin toți porii. Mulți se mirau de metodele ei de educație, destul de dure, „nemțești", astfel de mică până când eram ditamai studentă, ea era mereu în spatele meu, niciodată cu mine...

În prima zi de școală, a clasei I-a, când toți copiii veneau cu părinții, cu flori, mama m-a îmbrăcat într-o tiroleză cu un șorțuleț alb imaculat, cu o dantelă

la poale, aveam bucle făcute cu drotul și două pompoane de funde albe, mi-a dat buchetul de flori, m-a dus la poarta școlii și m-a lăsat singură în vacarmul acela. Stăteam dezorientată, când o fetiță blondă, înăltuță, zvăpăiată, m-a luat la întrebări. Când a aflat că sunt viitoarea elevă de clasa I-a, m-a înșfăcat de mână și m-a dus la doamna Sinescu, învățătoarea noastră, prezentându-mă ea. Eu nu i-am dat florile, învățătoarei, n-am știut cum să o fac sau am pierdut momentul prielnic, cert a fost că l-am adus aproape ofilit acasă. Am rămas în relații bune cu Angela, care m-a protejat în continuare.

Când aveam de plombat vreo carie dentară, mama mă trimitea severă, la dentist, singură. Bănuiesc că dorea să mă pregătească pentru a mă descurca singură în viață, ori se jena să vină alături de mine în calitate de o mamă bătrână, cum presupuneau unii...

Tata fiind în pușcărie, mama s-a hotărât să mă ducă la biserica catolică, pentru a învăța catehismul și făceam ore de religie în unele după amieze, astfel că s-a format un grup de copii credincioși și cuviincioși. Am reușit să fac spovada săptămânală, să particip cu prietena mea din copilărie, Marilu, la slujbele duminicale, speciale pentru copii, precum și la sărbătoarea din Joia Verde. Duminica dimineața mă spovedeam, apoi într-o mare viteză făceam canonul de rugăciune, pentru a avea timp să primesc sfânta împărtășanie. Îmi plăcea momentul când, cu pumnii mici de copil, îmi bățeam pieptul spunând: „din vina mea, din prea mare vina mea...". Câteodată, chiar mai recent, mi-am mai tras câte un pumn în piept întrebând retoric:

unde ești copilărie, plină de puritate și sfială și de multe și plăcute năzdrăvănii?!

În colonia de muncă forțată, la Canal, tata nefiind un bărbat puternic, nu era învățat cu munca fizică, așa că nu reușea să-și îndeplinească norma de săpat și de cărat bolovani. Norma era foarte mare și din cauza neputințelor sale a primit de la un gardian „nervos" lopeți, date cu „sete" în spate, astfel i-a fost afectată coloana vertebrală, în zona cervicală. A fost dus la infirmeria pușcăriei, unde lucra doctorul Căciulă, deținut politic și el. Acesta i-a imobilizat zona coloanei afectată, l-a hrănit cu paiul săptămâni întregi, iar când tata și-a revenit cât de cât, a obținut aprobarea să-l oprească acolo, să lucreze cu el. Doctorul Căciulă a fost omul care mi-a salvat de la moarte tatăl. L-am căutat mult, după câte își amintea tata din unele discuții la Poarta Albă, se părea că a locuit în București, prin zona Șerban Vodă, dar nu l-am găsit să-i aduc mulțumiri.

Tata a rămas toată viață cu bărbia în piept și cu mari dureri la anumite mișcări. Copiii mei râdeau, când tata trebuia să se urce în mașină sau să urce scări, aveau timp să mai țopăie și să dea ture multe în jurul mașinii până se dădea plecarea.

Calvarul pușcăriei nu s-a terminat cu venirea lui acasă, într-o seară de vară, când venind cu mama de la seviciul ei, Toutouche ne-a întâmpinat pe stradă și ne-a anunțat că a venit nenea Sandu și ne așteaptă la ele. Săptămâni întregi a încercat să-și găsească un loc de muncă, iar când a fost acceptat, a lucrat doar prin sate, departe, în afara Iașului.

Prima lui „escală" a fost la Răducăneni, unde mie mi-a plăcut să mă duc și să reiau cu el vânătoarea de insecte, să jucăm pinacle când era liber. Mergeam cu tata la moș Vasile, un bătrân singur, cu răni varicoase deschise, îngrozitoare, pe care tata îl îngrijea, spălându-i rănile cu rivanol, pansându-l și dându-i medicamente. Între timp eu mă jucam în curte, cu animăluțele lui moș Vasile, o capră cu ieduțul gri, un cățel micuț cu blană încâlcită, plină de scaieți, pe care îl mai curățam când îl puteam prinde, câțiva boboci de rață gălăgioși și tare drăgălași și un motan chi-or, care stătea mai mult cocoțat prin copaci. Veneau băbuțe la farmacie după leacuri, mă vedeau cu tata, mereu jucându-mă singură, fără mama, care lucra în Iași, mă luau, de multe ori, acasă la ele, unde îmi făceau scoverci, sau îmi prăjeau pe plita încinsă felii de ciuperci, sau turtițe... Chiar mă răsfățau. Le plăceau codițele mele lungi și groase și gura mea care nu mai tăcea.

Tata a fost transferat la Bivolari, probabil să „nu prindă rădăcini în vreun loc" și să fie mai bine supravegheat, iar eu am început școala și așa a mai trecut o frumoasă vară din viața noastră.

Timp de 29 de ani tata a fost urmărit în permanență, de când a ieșit de la canal și până a murit. Am obținut de la CNSAS dosarul de urmărire sistematică. Ultima foaie din dosarul acela era scrisă succinct. Farmacistul Alexandru Adace a fost îngropat la cimitirul Eternitatea din Iași, în data de 13 aprilie 1985, ora 12... Târziu, bătrână fiind, am primit „cadou" fotografia cu tata, în sicriu, de la Dusia, cea de a doua

soție a tatei, neprecizând cine i-a adus-o. În timpul înmormântării nu au fost făcute fotografii... La cererea mea să văd dosarele tatei, la sediul din București mi s-a permis să parcurg patru dosare și să pot cere aprobarea scrisă pentru xeroxarea unor hârțoage, care oricum veneau cu pasaje și nume șterse de personalul eficient, să nu deranjăm lumea ce s-a ocupat cu ținerea tatei sub lupă. Mi s-a spus că pentru alte 142 de dosare, în care e pomenit numele tatei, care se află în arhiva de la Popești-Leordeni, trebuie o nouă cerere și o nouă așteptare. Și am mers curioasă, răbdătoare, mai departe...

După ce am primit aprobarea să citesc grămada de dosare prăfuite, în câteva zile la Popești-Leordeni, în care numele familiei era pomenit doar când a ajutat evrei la rebeliune și numele era stâlcit, familia Dacia..., am găsit numeroase cunoștințe pomenite pe acolo, mai mult sau mai puțin implicați și în războiul împotriva marelui frate de la răsărit, cu nume, numărul de armament și caii pierduți în lupte, detalii peste detalii... O tristețe ! Mi-am notat câte ceva din imensul volum de date, spre supărarea nedeclarată foarte vizibil de personalul supraveghetor, căci în felul acesta, necerând aprobarea de xeroxuri, ori nu mai câștigau taxele pe foaie sau nu mai știau, cu precizie, ce anume m-a interesat. Întoarsă acasă am pus deoparte, tot ce obținusem din dosarele de la sediul din București cu atâta greutate, scârbită de tot și toate, hotărându-mă că nu mă voi folosi de mizeriile ce-am găsit în dosare. Acum, când sabia e deasupra capului meu și plecarea mea este iminentă, m-am răzgândit, zicându-mi că

măcar urmașii noștri, să știe despre tăcutul și iubitorul de natură, tatăl meu, Alexandru Adace.

Iar zâmbesc dureros de duios, când îmi amintesc o scenă cu tata, bătrân, care se mișca cu foarte mare greutate, care stătea cu copiii noștri în București, la școală, noi fiind pe teren, prin nordul Moldovei. Îl surprindeam că se ocupă cu cercetarea din cărțile noastre a regilor Franței și Angliei, precum și succesiunea tuturor faraonilor egipteni. Când îl întrebam la ce vor folosi carnețelele lui, cu un scris mărunt și înghesuit, el, jenat de întrebare, îmi spunea că poate va „scoate" o carte... cândva... Când, dragă tată!?

(11) Tata, la fereastră, așteptând nepoții de la școală (București, 1979)

Scrupulos în tot ce făcea, a recuperat de la un anticariat din Iași, o carte a noastră cartonată frumos și iscălită de noi. Era Panait Istrati, Opere Alese, volumul 1 și 2, Editura pentru Literatură, apărute în 1966. Bucuroasă, în glumă, îl rog să se semneze și el, recuperatorul cărților căci „importantul" nume al nostru (Adace), cu care mi-a împuiat copilăria, că provine de la ablativul cuvântului latinesc audax și că semnifică îndrăzneț, iar eu am găsit într-un dicționar de nume, că Adacs înseamnă în ungurește „negustor". Tata s-a înroșit brusc și foarte supărat nu a mai vrut să mai vorbească cu mine, nici să-mi scrie pe cartea recuperată de el...

Băiatul nostru, la 5 ani, refuza să învețe cele mai simple poezii și nici cu rugămințile și stimulentele promise nu-l înduplecasem să accepte să învețe așa ceva. Tata, care ne aude, spune ferm, că atunci când vom reveni de pe teren, Bogdan va ști o poezie. Când am revenit în București tata, care părea foarte mulțumit, ne spune că cel mic va recita „Ochelarii bunicuței", iar noi rămânem mirați, știind că poezia e destul de lungă și nu prea ușoară pentru prima lui încercare. Bogdan recită poezia cu intonație și gestică și termină bucuros în aplauzele noastre. Îl întrebăm cine l-a învățat o poezie așa frumoasă, iar el țintind pe tata cu o privire strașnică, răspunde: „cureaua bunicului!". Noi oripilați l-am întrebat dacă l-a bătut, iar el, tot cu ochii pe tata, ne-a spus șoptit: „doar mi-o arăta..."

Totdeauna tăcerea tatei despre „Canal" o puneam pe seama suferințelor îndurate, de care nu mai vroia

să-şi amintească, dar după studierea dosarelor de la CNSAS, după ce el plecase de mult din lumea asta, am văzut hârtia, pe care a fost pus să o iscălească la ieşirea din puşcărie, că nu va vorbi nimănui despre acea perioadă.

Târziu, am înţeles de ce nimeni din casă nu mi-a spus că nu pot să fiu şefă de detaşament la pionieri, la şcoală. Când am fost refuzată de conducerea unităţii de pionieri, după ce clasa mă alesese pe mine, am plâns în hohote acasă, iar ai mei nu au avut nici un cuvânt să-mi spună. M-au lăsat să plâng la moartea lui Stalin... şi aşa am trăit, fără să-mi dau seama că îmi duc zilele între două lumi atât de contrare.

Îmi era ciudă să port numele ce îmi închidea uşile în „nas", aşa vedeam diferitele nedreptăţi, ce m-au urmărit multă vreme, îmi doream să plec din oraşul natal, iar când viitorul meu soţ încerca să facă vreun plan de viitor pentru noi, îi retezam scurt că va prelua odată cu mine „tinicheaua de coadă" ce o aveam, adică originea „nesănătoasă". După ce i-am povestit despre mine şi familie, i-am propus chiar o prietenă, cu care să mă schimbe, ea, fără pete... la dosar, putându-i oferi o stabilitate şi un trăi liniştit. Nu pot spune reacţia lui... Tot timpul am mărşat pe „provocare", era un stil direct, admirat la mama, apoi i-am simţit cu bucurie efectul, ce mă răsplătea... După eşecuri, mulţi răuvoitori rămâneau pur şi simplu fără replică.

Am înţeles, foarte curând, că a lăsa într-o dispută pe celălalt perplex, nu înseamnă că victoria ar fi de partea ta; dar satisfacţia compensa eşecul. Vorbind cu

tata, adesea, îl întrebam: „de ce nu ai spus?, de ce n-ai luat nici o atitudine?...", găsind eu cele mai năstrușnice soluții de a-l zgândări pe opresor. Tata rămânea o vreme tăcut, apoi, îndrăznea să-mi răspundă... „la ce bun?"

Niciodată în viața mea, oricât de grele au fost unele momente, în orice încurcătură am intrat, nu am putut spune simplu „la ce bun?" și să renunț la luptă... Lucram pe teren, cu soțul meu, pentru cercetarea geologică a baritinei, în comuna Broșteni, județul Sucea-va. Stăteam în gazdă într-un sat adiacent și am primit prima scrisoare de la mama, cu toate că pe plic era scris doar: „familiei ingineri geologi Vodă, Bucovina"... Și a ajuns la noi; semn că intrasem în malaxorul de supraveghere. E adevărat însă și că lucrasem prin toată Bucovina...

Nu mult după ce ne-am căsătorit, a fost încheiat un contract între țara noastră și Algeria, unde erau prevăzute și cercetări pentru baritină, într-o regiune muntoasă din Grande Kabylia și a început alegerea de persoane care ar putea fi folosite, cunoscători în această problemă.

S-a discutat la ministerul nostru să fim trimiși noi ca familie, în primul rând pentru că lucrasem împreună pentru baritină, eram tineri, deci buni „pălmași" și în Algeria se prefera ca specialiștii să fie însoțiți de neveste, pentru a nu se crea vreo poveste cu iz sentimental. Se pornesc verificările și Vodă e chemat la minister, unde i se propune să plece singur, el refuză ferm și atunci sunt chemată și eu la o înfățișare. M-au întrebat de rudele mamei împrăștiate în lume și multe

alte amănunte, pentru mine nesemnificative și de mirare de unde se știu. Eu am răspuns cu sinceritate, că mă așteptam să nu putem pleca și am mai adaugat că mama, de frică, nu a păstrat nici o legătură cu rudele în afara graniței, mai ales că în perioada arestării tatei, o mulțime erau trimiși în Bărăgan, iar mama avea motive temeinice să se teamă de deportare sau alte încurcături. Nu știu ce anume din discuția avută l-a impresionat pe șeful personalului, poate mutra mea copilăroasă, care vorbea atât de diferit de ceilalți, cert este că mi-a dat undă verde să plecăm impreună, ba chiar după un an a venit și mama cu fetița noastră de 4 ani, în Algeria. Am rămas surprinsă că mi s-a spus cine a făcut o notă scrisă, că sunt un element nesigur, că pot rămâne în străinătate, că am multe rude prin alte țări. Era o familie tânără, colegi, cu care stăteam serile, jucam canastă și vorbeam câte-n lună și-n stele... El, având o hibă politică, fusese exmatriculat din facultate, când s-a aflat că fratele lui a avut legături cu partizanii din Munții Făgăraș și a terminat școala mai târziu, după mai mulți ani de închisoare. Am avut încredere și limbă slobodă. Mi s-a spus doar nu-mele colegului și... „Atenție !..."

Încerc să schimb sensul unui cântec la modă: ...și îngerii au demonii lor! Și demonii au îngerii lor?! Câteodată îmi spun că e de necrezut câte mi s-au întâmplat... Într-o zi, la birou, s-a stârnit o forfotă mare, lumea ieșea grăbită pe holuri și am aflat că fostul nostru coleg-șopârliță a făcut infarct, pe scările de la etajul trei. Noi lucram la etajul șapte, el, geofizician,

avea biroul la etajul trei. Până a ajuns salvarea aceasta a murit. Colegii i-au aprins, acolo, lumânări. Spre rușinea mea, deși m-am rugat să-l ierte Dumnezeu și să-l odihnească în pace, eu nu am coborât să-l văd ...sper că inima mea să-l fi iertat cu adevărat. În ce posturi caraghioase ne pune viața... Eu eram cea care i-a ocolit privirea albastră, senină, ce părea așa nevinovată... Poate nici nu s-a simțit vreodată vinovat, doar mirat de răceala ce a survenit între noi, căci așa au trecut ani mulți, fiecare cu traseul vieții lui...

Mult l-am iubit pe tata, mult am suferit când am aflat că dorește să o părăsească pe mama, bolnavă de cancer pulmonar, în stadiul final, în favoarea unei femei cu mulți ani mai tânără decât el, pe care eu, ca un

(12) Ioana-Alexandra, în brațele tatei, cu mama și cu mine, la Iași (1967)

copil egoist, am socotit-o mereu inferioară în toate privințele mamei și o stricătoare de casă. În mintea mea tulbure, l-am acuzat pe tata de „trădarea" mamei, la sfârșit de viață chinuită, iar când l-am rugat să nu o care pe mama în procesul de divorț, să aștepte foarte puțin, plecarea ei, ca să aibă apoi cale liberă, probabil sub presiunea Dusiei, nici nu a vrut să audă de această cerință. Văzând cum s-a terminat marea lor iubire și nefericirea, a început să cadă câte o cărămidă din piedestalul pe care era așezat tata, dintotdeauna... Acum, înțeleg mai bine omenescul, accept că nimic nu-i așezat defi nitiv în viață, că poate bătrânețea lui a vrut schimbarea asta, deci gândul meu, mult mai târziu, i-a acceptat dreptul la fericire... Oricum nu aveam dreptul să-mi judec părinții.

Mama a murit înaintea dorinței Dusiei de a o deposeda și de numele tatei, pe care l-a purtat în vremurile grele, timp de treizeci și cinci de ani. Noua nevastă a tatei a rămas cu bucuria de a moșteni „recompensa de pușcăriaș politic" și speranța unor despăgubiri de pe urma blocului dărâmat (care probabil nu o va mai putea s-o cheltuie, statul tărăgănând actul reparator de peste 25 ani). O parte importantă de moștenitori, deja, au decedat...

Circul vieții... Când mama a murit, tata ne-a trimis o telegramă de condoleanțe, doar cu acest gest l-a lăsat noua consoartă să participe la ruperea legăturilor lumești cu cea pentru care voia, în tinerețe, să-și ia viața... Pentru următorii ani petrecuți împreună, ca să fie pace, acest subiect dureros a fost evitat. Târziu, după moartea tatălui meu, când Dusia și-a găsit alt

companion, cu care a cheltuit pensia după tata, am primit o scrisoare în care își cere iertare, fără să precizeze pentru care motiv, probabil scuza asta a fost datorită vârstei înaintate la care a ajuns.

Mama o vizita deseori pe Coca Mititelu, iar eu mă jucam deseori cu băiatul ei, Puiu, care se născuse, pare-mi-se în aceiași zi cu mine. Ridicam zmeie, pe care le desenam și le meșteream cu multă râvnă, până când mi-a spus că nu se mai poate juca, deoare-ce băieții râd de el, e mare și gata cu prietenia... gata și cu zmeiele...

Multe din obișnuitele scrieri de urmărire despre tata, le-am găsit în dosarul de urmărire la CNSAS, iscălite Mititelu... Tatăl lui Puiu profi ta de prietenia nevestei sale cu mama și... „turna".

Această notă informativă este din perioada premergătoare arestărilor și trimiterii în Coloniile de muncă în conformitate cu Hotărârea Consiliului de Miniștri nr. 554 din 22 august 1952 și a Deciziei M.A.I. nr. 744 din 25 august 1952, când informatorii iscăleau cu numele adevărat, erau cadre noi, încă... neformate...

Nu a fost singura deziluzie, se vede treaba, că Iașul trăia vremuri grele, „șopârlele" relatau cu „candoare" că s-au întâlnit cu farmacistul Adace, dar nu au putut conversa, căci acesta se grăbea la frizerie..., iar în completare, pe dosul foii, un locotenent, reproșează că nu s-a reușit să se obțină ceea ce trebuia conform instrucțiunilor date...

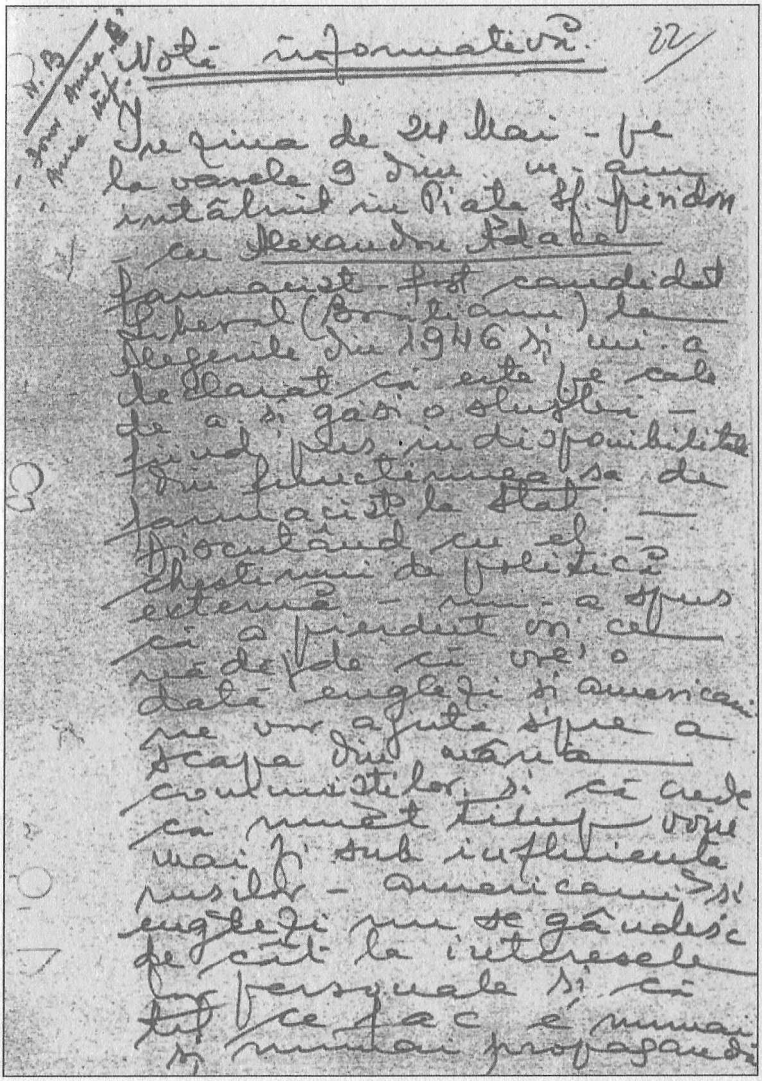

Notă informativă

Ziua de 24 Mai - pe la orele 9 dim. m-am întâlnit în Piața Sf. Ștefan cu Alexandru Adabe fostul candidat Liberal (Bonțidan) la alegerile din 1946 și mi-a declarat că este bine că a scăpat cu viață fiind lucrătorul său de fostul șef. — Discutând cu el — chestiuni de politică externă — mi-a spus că a pierdut orice nădejde că vor veni englezi și americani să-i ajute să scape din ghiarele comuniștilor, și că crede că numai Tito va mai fi sub influența lor — americanii și englezii nu se gândesc de cât la interesele lor personale și că tot ce fac e numai în scop de propagandă

(13) Notă informativă semnată Mititelu....
25 mai 1952 (pagina 1)

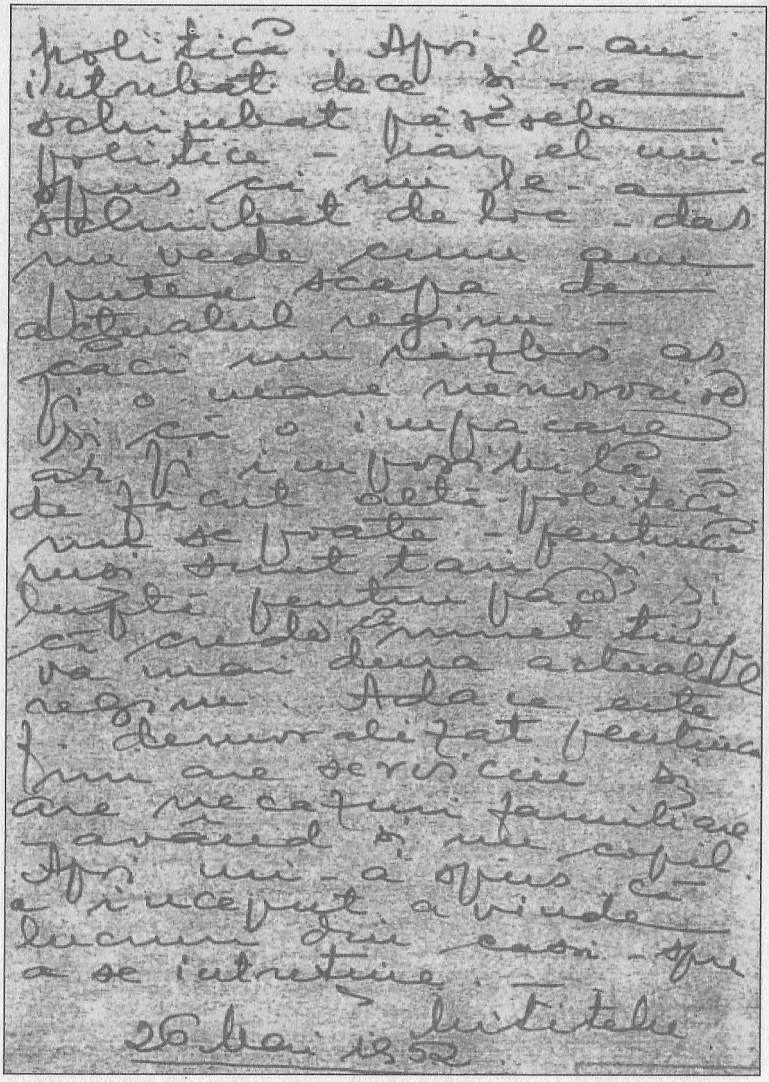

(14) Notă informativă a domnului Mititelu....
Pagina 2

Trebuie să povestesc că în acele vremuri de sărăcie lucie, mama a venit acasă cu niște sandale căpătate de la cineva, pentru mine, iar când eu am refuzat ferm să le port motivând că nu-s noi, că nu-mi plac, ea s-a așeazat în fotoliu cu ele în mână, îmi spune că nu e rușine să fii sărac, că în loc să apreciez gestul unor oameni buni, joc rolul unui veșnic nemulțumit și că voi vedea ce veselă voi juca șotron cu ele. Și așa a și fost ...

Plecăm cu prietenii și cumetrii mamei, familia Grigoraș, la Dorohoi, la sora doamnei, căsătorită cu impegatul gării, care ne-a invitat la culesul viei. Chiar în gară, la coborârea din tren, apare încă un domn în uniformă CFR, după ce facem cunoștință cu acest domn care se numea Filon, ne invită la o cofetărie în apropierea gării, până va fi liber domnul Manea, șeful, să ne conducă acasă. Cofetăria era întotdeauna raiul pentru mine, așa că m-am săturat mâncând din prăjiturile mamei și a mea și mai știu doar că s-a vorbit destul de puțin, apoi drumurile noastre s-au despărțit. Frumos au trecut cele două zile la vie și ne-am întors acasă, la traiul obișnuit.

Într-o după amiază târzie de toamnă, în curtea interioară a blocului, a oprit un camion mare cu lemne, doi oameni le-au descărcat, domnul Filon sună și întreabă unde-i mama. Eu i-am spus că mama nu-i acasă, că lucrează la Plafar. Își cere scuze că se grăbește, îmi dă o cutie mare de bomboane, îmi spune să- i transmit mamei că lemnele sunt pentru noi. Când vine mama, rămâne șocată de primirea lemnelor, dar după ce așezăm lemnele la locul lor, încercăm, mulțumite, să ne liniștim. Deschidem cutia

cu bomboane și găsim un bilet și niște bani. Scria simplu: „un mic ajutor pentru Doina, să-i fie cald la iarnă"... Nu am avut ocazia să-i mulțumim personal domnului Filon. A ajuns la noi vestea că a fost arestat, condamnat pentru delapidare și împușcat. Mai târziu, am aflat că i s-a înscenat procesul, motivul real fiind că a fost un „legionar de frunte", care încă nu fusese pedepsit, căci reușise să-și șteargă urmele, o vreme, plecând din Iași...

Acum câțiva ani, primesc un telefon de la un domn, Radu Hangiu, care îmi spune că s-a chinuit să dea de mine, căci pe vremea când a intrat la liceul din Iași (?), a stat câteva zile la noi, până s-a cazat la internat, părinții noștri fi ind vechi cunoștințe. Tatăl său a fost primar de Pașcani, fusese și acesta închis politic, îmi povestește, că deși eram mai mică cu 5-6 ani, jucam foarte bine șah(?)... Nu-mi amintesc acest amănunt... Domnul Radu mă sfătuiește să dau în judecată statul și să fac o dreptate târzie tatălui meu, după o lege reparatorie, dar care a fost destul de repede abrogată... Eu l-am luat în râs, încercând să-i tai din elanul visătorului. El s-a supărat straşnic, că nu cred în justiție...

De atunci Radu nu mai poate fi găsit să-mi spună dacă a reușit să-și bucure bătrânețea cu „dreptatea" sperată. Am descris acest episod care pare cu totul neimportant, pentru că mulți urmași ai celor ce au stat sau au sfârșit prin pușcării politice, acum bătrâni și ei, probabil săraci, ce au sperat aproape 25 ani la reparații. chiar și morale, pleacă curând în lumea celor drepți...

Zâmbesc cu tristețe acum, când „baronii locali" și politicienii corupți ajung prin pușcării, doar pentru

scurtă perioadă de cercetare și reclamă în plin parlament, cu multă indignare, condițiile „inumane", adică lipsa spațiului, paturi suprapuse, lipsa apei calde, ceva despre „sutien" etc... Tupeu? Dar când au furat cu sacul nu s-au gândit că i-ar putea aștepta vremea să dea socoteală?! Așa gândesc cei care trăiesc din pensii și salarii mizerabile, de fapt, majoritarii. Și sunt mulți alții, fără un venit sigur și trăiesc, de la o zi la alta, cu te miri ce...

„A lăsa lucrurile să evolueze la voia întâmplării este un mare risc pentru noi, astăzi. Semnele nebuniei unei națiuni preced moartea ei..."

Uităm mereu că sunt șapte lucruri neplăcute Domnului:

1. ochii trufași;
2. limba mincinoasă;
3. mâinile care varsă sânge nevinovat;
4. inima care urzește planuri nelegiuite;
5. picioarele care aleargă repede spre rău;
6. cel care stârnește certuri între frați;
7. martorul mincinos.

În seara zilei de 29 iulie 1992 am văzut „Memorialul durerii" în care era prezentată Elisabeta Rizea, femeia din satul Nucșoara, ajunsă la vârsta de 80 ani, după ce a „parcurs" 21 de ani de temniță grea, doar cu vina că a fost strivită de vremurile de restriște, așa cum spune, cu vocea ei caldă de țăran demn, că voia să ridice o troiță în memoria partizanilor din munții Făgăraș, iar unii oameni o amenințau cu moartea, cu focul, cu pângărirea crucii... Acest drept i-a oferit

„noua democrație"..., să se teamă în continuare...(!)

Sfântul Grigore de Nyssa spunea: „Virtutea nu are decât o singură limită, un singur hotar, de a fi fără hotar..."

La 2 iunie, ziua de naștere a tatei, în 2015 tata ar fi împlinit 108 ani..., ce de vremuri au trecut...! Mă opresc să-i scriu: „aici, în strâmtoare, vântul domnește. Singur, trecător, cu martor cerul, în țara ta, în care s-au încuibat atâtea furii străine... ai viețuit în această răs-CRUCE.

Acum, eu sunt cea care trebuie să treacă..."

Voi putea să o fac cu demnitate și cu smerenie?

Pe lângă mine au trecut mulți oameni cu durerile lor..., am încercat de fiecare dată să-i înțeleg, uneori să-i ajut. De la o vreme am început a mă teme de ei și chiar de mine...

Ții minte, Vodă, soțul meu , când ți-am spus că nu vreau să te împovărez cu bolile mele și problemele mele multe și grele? Că putem fi împreună cât vom crede de cuviință, că nu mai am prejudecăți? Tu m-ai adus mereu pe linia de plutire, cu ce se cade și ce nu se cade... Tu nu ai (dé)căzut, ți-ai făcut mereu datoria de tată, de tradiție, față de mine, cea care port în spate o boală neiertătoare... Ai avut curajul să nu ții cont că ai luat un om rănit și bolnav alături de tine. M-ai socotit, probabil, recuperabilă și m-ai acceptat cu toate nefericirile mele. Am fost împreună 50 de ani buni și grei. Buni, pentru că am ajuns până aici, avem doi copii și patru nepoți sănătoși și frumoși și toți zece ne-am adunat la început de februarie (2016), să sărbătorim evenimentul începând creștinește cu slujba

de binecuvântare a părintelui paroh Nicolae...

A apărut recent, la editura Humanitas, „Jurnalul unui martor, 13-15 iunie 1990", o carte halucinantă, despre zilele trăite și de noi, în „Piața Universității", plină de lume dominată de speranțe exagerate, neîntâmplate... Oare până unde mă putea împinge „neîntâmplarea" neîntâmplătoare?...

E adevărat, tată? Până unde s-a mișcat granița „imperiului" tău, în care am pătruns adesea cu „bocancii" între insectele priponite cu bolduri, tăcerea ta cea mare după pușcărie, incertitudinile ce ne apropiau sau nu...?

Acum, timpul a condensat în lacrimă această picătură, poate ultima, ce mă obligă la conștientizarea rapidă a unei treceri oarecare, de care nu am a mă mândri.

Mă emoționez mereu, când îmi amintesc că am traversat strada vieții cu evenimente majore, iar tu, dragă tată, nu ai apucat să vezi, măcar teribilul moment, când tinerii îngenunchiați la baricada de la Intercontinental strigau: „există Dumnezeu"... Și peste ei au trecut, fără milă, tancurile... Nu a fost să fie nici acest formidabil eveniment o trăire plină, o trăire adevărată, a speranței într-o schimbare spre un viitor țintă, bine gândit, cu drum stabilit, măcar sub formă de program, cu principiile de bază, care să anunțe desprinderea de sistemul bolnav de boala comunismului, de teroarea comunistă... Ne-am dat seama, după mulți ani, că așa numita revoluție nu a fost altceva decât o bine pregătită schimbare la nivel superior, a ceea ce a fost și nu doream să mai fie...

Și despre Constantin Noica voi povesti puțin. Mi-a bucurat sufletul, când i-am căutat lumea și am reușit s-o ating, în „rezervația de metafizică de la Păltiniș" cum a numit-o Sorin Dumitrescu, unde s-a arătat a fi un Om cu un cuget de mare clasă, deschis și pentru mine, un „neica nimeni"... L-am îndrăgit, iremediabil, după lunga plimbare pe zăpada groasă și timpul petrecut seara la sobă, unde am vorbit vrute și nevrute. Nici nu mai am curaj să mă mândresc, că am fost acceptată ca interlocutorul său, că a fost atât de deschis și m-a numit după această întâlnire, „dragă prietenă"...

Atât pot să spun cu tărie că dacă ai norocul să prinzi un moment de intensă și concentrată trăire, poți învăța într-un timp scurt, cât te chinui îndelung și fără sorți de izbândă, să asimilezi învățăturile minunat folositoare... Figura tutelară a lui Constantin Noica era Goethe, chiar afirma că „Nimic din ce e goethean nu mi-e străin", așa că în „Jurnalul de idei" arată că tehnica de ignorare a răului este să nu-i dai nume...

Reținn așa de bine replica lui Constantin Noica la vâlva făcută în jurul lui și a Păltinișului, că acolo, de fapt nu e nici un paltin... Toată viața e o parabolă, mărturisește că l-a urmărit pilda fiului risipitor, dar „de fapt am fost fratele", fratele Alexandru, nu făcând abstracție de relele pământului, ci căutând totdeauna dacă există un minim bine, atunci, „tot răul e spre bine"...

Cred că din dragoste de oameni Noica s-a „sihăstrit", a rupt din timpul lui prețios de muncă, întinzând

mâna semenului în derută, cum mi-a întins-o și mie, acea mână înroșită de frig, de bătrânețe, de despicatul lemnelor de foc, în timpul iernilor grele de la Păltiniș. Dumnezeu i-a făcut voia, să odihnească în cimitirul mănăstirii, de unde, cred, ne îndeamnă să nu abandonăm autenticul spirit românesc trăirile autentice pe melegurile carpatice...

Colega de liceu și prietena mea, Shelly, a pleacat, la terminarea liceului, împreună cu familia în Israel, apoi a ajuns, după ce s-a măritat, cu Avi Perry, în America. A venit în România cu soțul, în vizită, cu ani buni înaintea „revoluției" și Shelly și-a căutat vechii prieteni și colegii. M-a găsit și pe mine în una din reveniri, m-a cheamat la hotelul Athene Palace. Am găsit-o ușor. Era însoțită de un tip, care „o ajutase" la bagaj. La masă am rămas foarte surprinsă să aflu cât de minunată este țara noastră, nu ne lipsește nimic..., cum „crește" salamul de Sibiu (atunci era o raritate) pe marginea drumului, cum circulă câinii cu covrigii în coadă...

Când am prins un moment în care am rămas nu-mai cu Shelly, am avertizat-o că acest personaj mi se pare dubios, îi spun că la noi străinii sunt suprave-gheați cu cine vin în contact, că nu m-ar mira să fi e ascultată de sofi sticate aparate montate pe acolo etc... Shelly a râs și mi-a spus că românii sunt obsedați de „secu...", că suntem așa săraci, că nu avem mâncare și eu cred că avem bani pentru aparate sofi sticate de ascultare... Când a apărut domnul X, spre care eu îmi îndreptasem neîncrederea îi spune: „Auzi, Traiane, prietena mea, Doina te crede securist".

A fost derută totală la ambii parteneri ai americancei, mutrele noastre părând împietrite, încât întâlnirea noastră s-a terminat repede...

A doua zi, mi-am luat „inima-n dinți", mă prezint la șeful personalului, îi explic despre prietena din copilărie, cu care m-am întâlnit pentru puțin timp. Fac acest „autodenunț", pentru că lucram ca geolog cu hărți, socotite foarte secrete, mereu eram prelucrați și speriați în ședințe lungi, despre păstrarea secretului de stat...

Bogățiile țării, de care știau toți, erau strașnic păzite. Surpriză: știau că m-am întâlnit cu Shelly. După revoluție s-au confi rmat presupunerile noastre, ale tuturor, că eram ascultați, au arătat la TV ce aparatură modernă deținea securitatea, sărăcia era doar pentru noi, prostimea.

Nu totul era fiere în viața mea socială, mergeam la diverse cenacluri literare cu poeta Valeria Deleanu, ieșeancă, pe care o cunoșteam bine, familiile noastre erau prietene. Ea m-a introdus, cu emfază, „prietena și colega de școală, D.", la cei ce se războiau cu scrisul. Era mai mare ca mine cu 17 ani, dar nu conta, că oricum nimeni nu-i cunoștea vârsta, ea spunând tuturor că este în afara timpului... Scria poezii foarte frumoase, citea cu multă plăcere, de fiecare dată, era o apariție remarcabilă. La cenacluri am căpătat curajul să cred că voi putea, în scris, să exprim liber gândurile ce nu aveam curajul sa le discut cu nimeni.

Când îmi amintesc de acele timpuri, zâmbesc. Căram un uriaș proiector, un ecran, diapozitive, și

citeam poezii triste. Uneori mergea cu mine și Bogdan, băiatul meu, care cânta la pian, pentru un fundal sonor... Lumea aprecia acest melanj, iar eu, stimula-tă de laudele primite, continuam să scriu pe hârtii și hârtiuțe de tot felul, umblând cu cei pomeniți la cenaclul „Luceafărul" condus de Cezar Ivănescu, la cenaclul Academiei, condus de Potopin, la cenaclul „Enăchiță Văcărescu" condus de Ionescu... Ajungeam și la alte cenacluri: Bacovia, Simion Mehedinți, etc..., oriunde mă chemau Valeria și amicii ei.

Toate aceste lucruri au fost date uitării după revoluție, până într-un moment când am deschis „cutia Pandorei" și am început să public la editura Amurg Sentimental, pe banii mei, puțini și drămuiți, volumele de poezii, în tiraj restrâns, pe care le-am dăruit prietenilor, altfel eu neștiind să relaționez cu cei dragi...

Mă puteți întreba: „bine, dar ce legătură au toate acestea cu calitatea de martor?", iar eu, deși nu pot răspunde cu precizie, simt că toată viața mea merge pe direct, din grota cugetului meu, sperând, sperând mereu, că pot să ajung, să ies, să renasc, în lumina cea adevărată, cândva, ...poate foarte curând... cine știe ?...

Pentru fiecare oră mă judecă veacul, trist mă privește OCHIUL... Nepăsarea aleargă laolaltă cu MIELUL sufletului meu... Gândul a început să se multiplice, caleidoscop de cioburi colorate. În felul meu, le folosesc în combinații schimbătoare, dar aud chemări din nedeslușite zări, deloc întâmplătoare... TU, ce îmi trimiți nenumărate semne, fă vrednică și partea de trudă ce încerc să o fac...

Pe țărișoara asta cu un contur de pește, te rog,

îngenunchiată, pune, Doamne, mila ta drept sigiliu. Amin.

După citirea dosarelor de la CNSAS, Direcția Arhiva Centrală, nu-mi vine a crede că s-a încheiat povestea tristă a vieții tatălui meu care a fost conștient că n-are încotro și viețuiește în întunecatul spațiu, strict delimitat și continuu supravegheat de „securitate", prin teroarea criminală comunistă și urmașii acesteia.

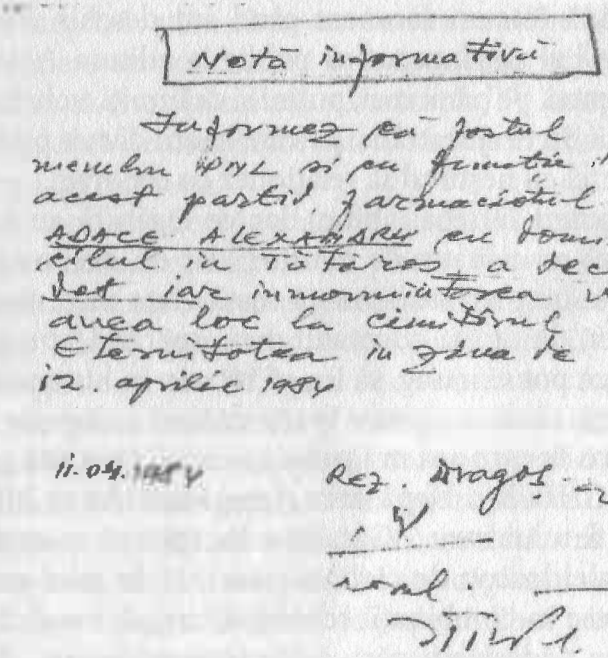

Notă informativă

Informez pe postul meu DPL și pe funcția în acest partid, parohiaștul ADACE ALEXANDRU pe domiciliul în Tătăroș a decedat iar înmormântarea va avea loc la cimitirul Eternitatea în ziua de 12. aprilie 1984

11.04.1984 Rez. Dragoș

(15) Adace Alexandru a decedat și a fost înmormântat.... (11.04.1984)

Nota informativă, de mai sus, așa cum a fost adusă la cunoștința Securității, în 1984, de către o „sursă oficială", este oare ultima pagină a Dosarului individual pe numele Adace Alexandru?

Printre primele *Note informative* din dosarul tatei, am găsit transcrierea unei informații care aduce la cunoștință o situație ce pare banală pentru anul 1951: *Adace Alexandru a fost mutat cu serviciul la Tg. Frumos, însă locuiește tot în Iași, la vechea adresă...* Cred că *informația* a fost dată și transcrisă la *Dosar* pentru ca urmărirea să se realizeze cu continuitate și cu toată atenția, la locul de muncă și acasă, sarcina informatorului fiind mai dificilă... Luând în considerare data informării (20 octombrie 1951), plasăm această notă informativă în perioada premergătoare Hotărârii Consiliului de Miniștri nr. 554 din 22 august 1952 și a Deciziei M.A.I. nr. 744 din 25 august 1952, fiind dovada începerii prigoanei comuniste cu mult înainte de decizia criminală din 1952...

Nota informativă.-
20.X.1951

Informez ca numitul ADACE ALEXANDRU farmacist, fost fruntaș liberal și candidat pe listele electorale din 19 Noembrie 1946, a fost mutat în prezent cu serviciul în Tg.Frumos la farmacia de [illegible], însă domiciliul îl are tot la Iași în str.A.D.Xenopol(fostul cloc Adace) din Piața Sft.Spiridon.-

Mititelul.-

(16) Prima Notă informativă din care reiese că Adace Alexandru era urmărit încă înainte de octombrie 1951... 20 octombrie 1951

Într-un *Extras din dosarul motivelor de suspiciune*, la o *Foaie personală*, nedatată, de la Inspectoratul Regional de Siguranță Iași, se sublinia: Adace Alexandru făcea *„propagandă antiguvernamentală, antisovietică, în rândurile țăranilor care vin la farmacia lui, cu priză în rîndul țăranilor"*, partea de jos a documentului reprodus mai jos...

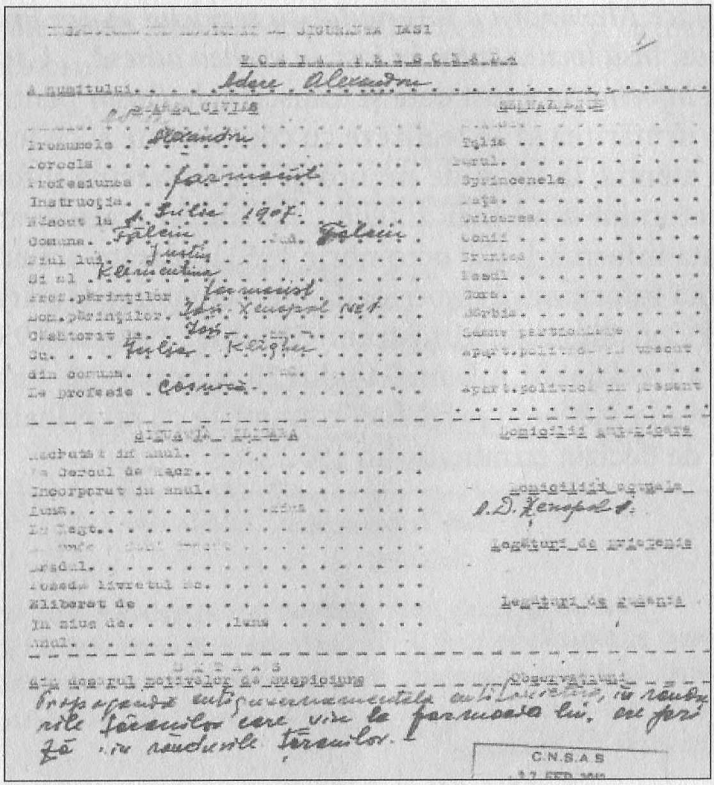

(17) Extras din dosarul motivelor de suspiciune, în FOAIA PERSONALĂ a numitului Adace Alexandru – la partea de jos a paginii: Propagandă antiguvernamentală antisovietică, în rândurile țăranilor care vin la farmacia lui, are priză în rândurile țăranilor.

De la Motivele de suspiciune și Notele informative semnate de cunoștințe ale celor urmăriți, ca dușmani ai poporului, arestați și ținuți în detenție, în colonii de muncă forțată, până la stilul mai recent și cel actual, cu metode mai sofisticate, mai discrete, dar cu mult mai perverse, au existat etapele intermediare cu puncte fixe, în 1954, în 1957, în 1964 și în 1989...

DOSARUL TATĂLUI MEU

Datele din dosarului tatălui meu, Adace Alexandru, mi-au dat multă bătaie de cap, căci nu am putut să înțeleg cum a fost posibil să nu găsesc nici o logică în desfășurarea evenimentelor, a deciziilor și aplicarea lor.

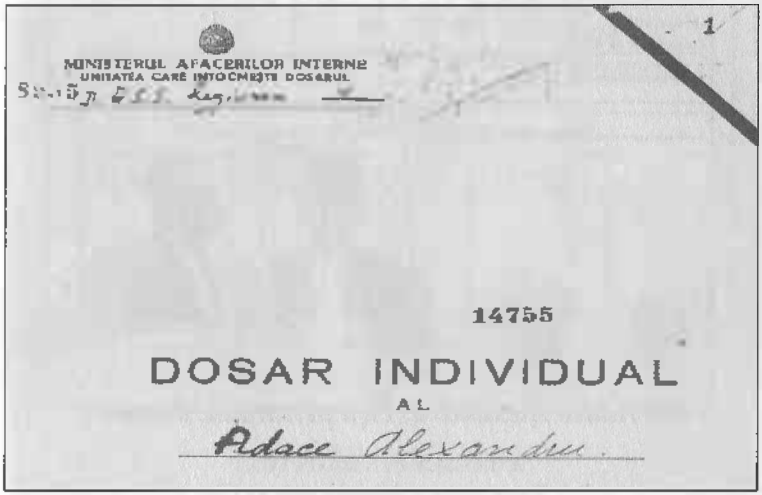
MINISTERUL AFACERILOR INTERNE
UNITATEA CARE ÎNTOCMEȘTE DOSARUL

1

14755

DOSAR INDIVIDUAL

AL

Adace Alexandru

(18) Pagina 1 al Dosarului individual al... Adace Alexandru (1952, 1)

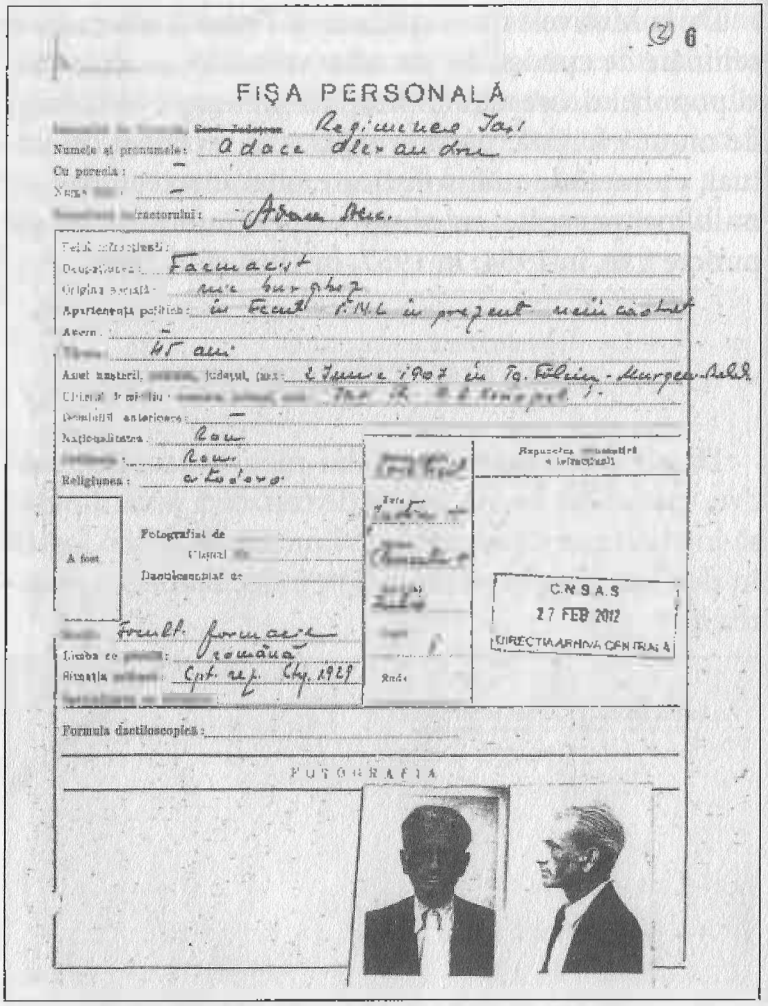

FIȘA PERSONALĂ

Regimentul Tei

Numele și prenumele: Adace Alexandru

Cu porecla: —

Numele tatălui: Adam Ștef.

Ocupațiunea: Farmacist

Origina socială: mic burghez

Apartenența politică: în Front PNL în prezent mișcarea creștină

Anii: 45 ani

Anul născerii, județul, (sau): 2 Iunie 1907 în Tg. Jiului - Hurpen-Adda

Domiciliul anterior: —

Naționalitatea: Rom

Religiunea: ortodoxă

A fost: —

Fotografiat de: —

Dactiloscopiat de: —

Limba cea: română

Formula dactiloscopică: —

FOTOGRAFIA

CNSAS 27 FEB 2012 DIRECȚIA ARHIVA CENTRALĂ

19) Adace Alexandru, Fișa personală. Pagina 1

SEMNALMENTELE

1. Talia: 1 cm. 74
(sau cat: mijlocie, înaltă, înaltă)

2. Corpolenta: potrivit
slab, potrivit, bine făcut, mare.

3. Fața { culoarea: alb
forma: rotund
roză, palidă, brună.
ovală, patrată, plină sau slabă.

4. Fruntea: mijlocie
mică, mijlocie, mare, teritită, plină sau slabă.

5. Părul { culoarea: castaniu
ondulat, aretat, cheliu.
roșu, castaniu, negru, alb, alb.

6. Ochii: căprui
albaștri, cenușii, galbeni, portocalii, castanii deschiși, castanii închiși, particularități.

7. Sprâncene { forma: arcuite
culoarea: castaniu
forma: drepte, arcuite, întâlnite,
culoarea; se notează când diferă de a părului capului.

8. Nasul { profil: cu un cocoș
fața: drept
direcția: concav, convex.
ț. drept, ondulat, turtit, acobit, boltit.

9. Gura: mijlocie
mică, mijlocie, mare, buze groase, subțiri, crestate.

10. Bărbia: rotundă
mică, lată, dublă, cu scobiță.

11. Urechile: mijlocie, depărtate
mici, mijlocii, mari, depărtate, lipite, găurite.

12. Semne particulare
cicatrice, pleoici, tatuaje, anchiloze, [illegible]

Legături politice	Caracterizări asupra individului
a fost PNL și Alianța Civică	

C.N.S.A.S.
27 FEB 2012
DIRECȚIA ARHIVA CENTRALĂ

Impresiunile digitale a mâinei stângă

Mare	Index	Mijlocie	Inelar	Mic
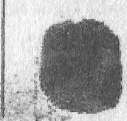				

(20) Adace Alexandru
Fișa personală – pagina 2

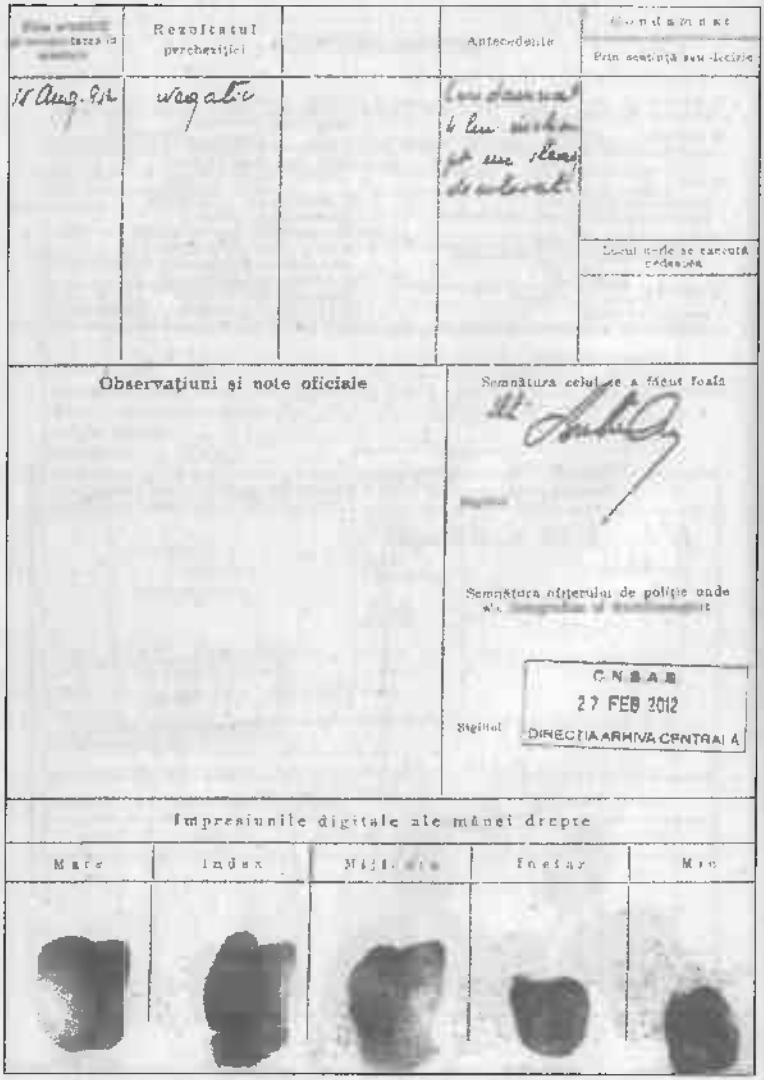
Rezultatul percheziției
Antecedente
Condamnate
Prin sentință sau decizie
Locul unde se execută pedeapsa
Observațiuni și note oficiale
Semnătura celui ce a făcut foaia
Semnătura ofițerului de poliție unde
Sigiliul
CNSAS
27 FEB 2012
DIRECȚIA ARHIVA CENTRALĂ
Impresiunile digitale ale mâinei drepte
Mare
Index
Mijlocie
Inelar
Mic

(21) Adace Alexandru
Fișa personală – pagina 3

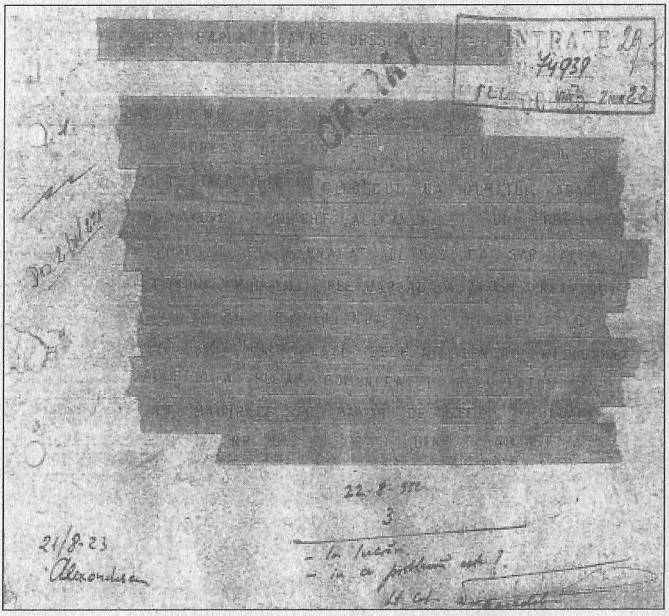

22) ARESTAREA DE LA MURGENI A FOST REALIZATA

Transcriere dificilă…
DRSS Bârlad către DRSS Iași
Bârlad nr. 21-8- 1952

La adresa dvs nr. 312/74.384 din 15 august…. vă facem cunoscut că numitul Adachi J. Alexandru de profesie farmacist și semnalat de dvs că s-ar afla în comuna Murgeni reg. Bârlad a fost reținut de către organele noastre și urmează ca dvs să trimiteți delegat pentru ridicarea acestuia. Rugăm comunicați rezultatul.*

Pt. maior de securitate Huidan
Nr. 312 din 21 august 1952

**Variantă des întâlnită pentru Adace (nota noastră)*

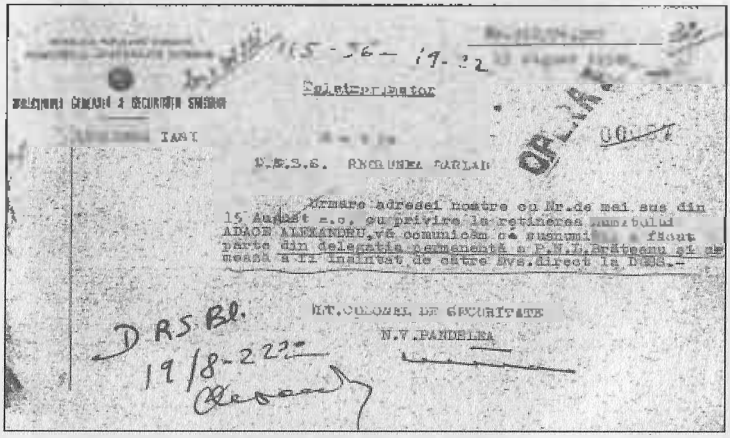

Telefonograma

IAŞI

D.G.S.S. BÂRLAD

Urmare adresei noastre cu Nr.de mai sus din 15 August c.c. cu privire la reţinerea [illegible] ADACH ALEXANDRU, vă comunicăm că numitul [illegible] a fost parte din delegaţia componentă a P.N.L.Brătianu şi ce mesaj a fi însărcinat de către Dvs.direct la D.G.S.S.-

LT.COLONEL DE SECURITATE
N.V.PANDELEA

DRS.Bl.
19/8-222

(23) Adresă a M.A.I. Iaşi către D.G.S.S. Bârlad, referitoare la reţinerea tatei

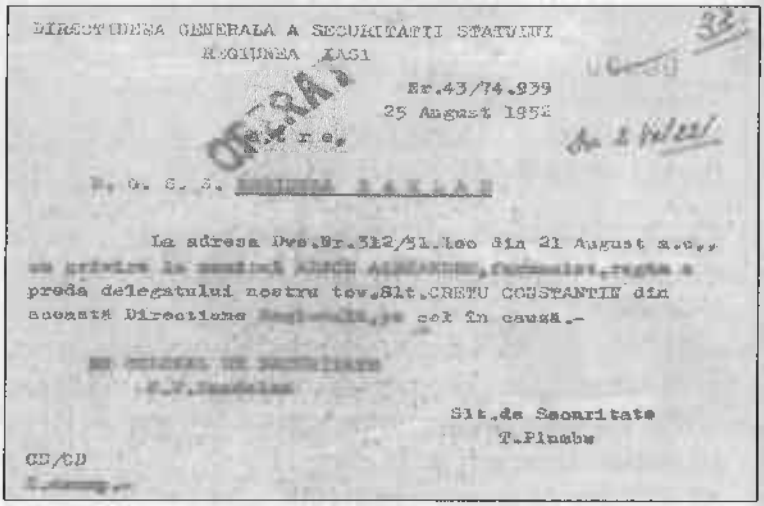

DIRECTIUNEA GENERALA A SECURITATII STATULUI
REGIUNEA IAŞI

Nr.43/74.939
25 August 1952

S.t.r.e.

D. G. S. S. [illegible]

La adresa Dvs.Nr.312/51.1oo din 21 August a.c., cu privire la numitul ADACH ALEXANDRU, [illegible] a preda delegatului nostru tov.Slt.CRETU CONSTANTIN din cadrul Direcţiunii [illegible], pe cel în cauză.-

[illegible]
[illegible]

Slt.de Securitate
T.Pîmbu

CD/CD

(24) Adresă a M.A.I. Iaşi către D.G.S.S. Bârlad, referitoare la reţinerea tatei

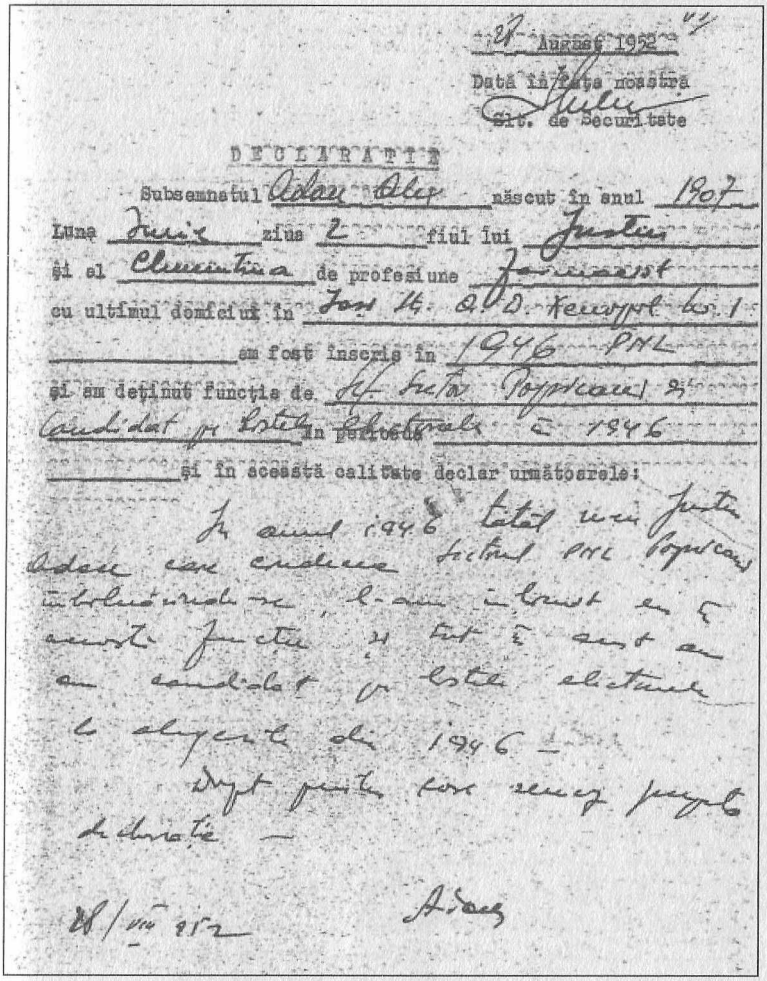

27 August 1952

Data în fața noastră

Cit. de Securitate

DECLARAȚIE

Subsemnatul Adace Alex născut în anul 1907

Luna Iunie ziua 2 fiul lui Justin

și el Chemicitura de profesiune Farmacist

cu ultimul domiciliu în Jos 14 a.p. Teatrul Nr. 1

am fost înscris în 1946 PMR

și am deținut funcția de Ut. Sutor Propagandă și

Candidat pr Listă în perioada 1946

și în această calitate declar următoarele:

În anul 1946 tatăl meu Justin Adace care conducea factura PMR Popești Leordeni, l-am înlocuit eu în această funcție și tot eu am fost și candidat pe listă electorală în alegerile din 1946.

Asta pentru care semnez pentru declarație.

28/VIII 952

Adace

(25) Adace Alexandru – Declarație referitoare la contextul în care, în anul 1946, a intrat în politică, înlocuind pe tatăl său, Justin Adace, care era bolnav

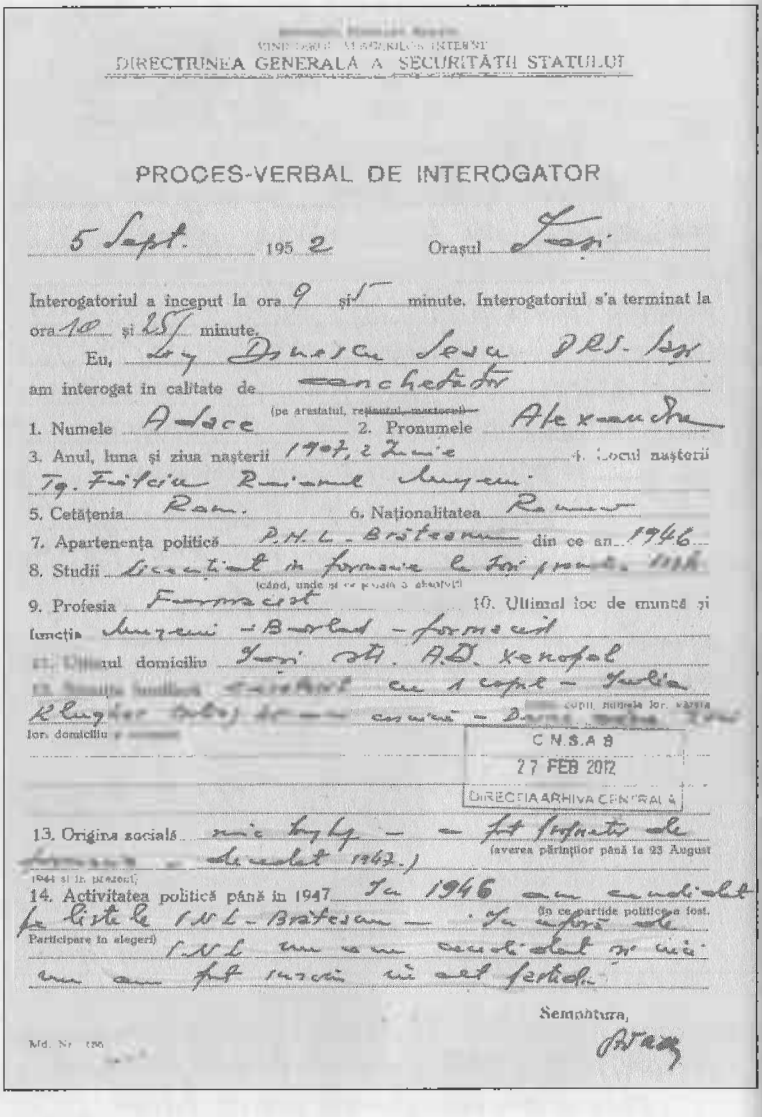

MINISTERUL AFACERILOR INTERNE
DIRECTIUNEA GENERALĂ A SECURITĂȚII STATULUI

PROCES-VERBAL DE INTEROGATOR

5 Sept. 195 2 Orașul Iași

Interogatoriul a început la ora 9 și 5 minute. Interogatoriul s'a terminat la ora 10 și 45 minute.

Eu, Ltg Dumitru Ioșu DRS. Iași

am interogat în calitate de anchetator
(pe arestatul, reținutul, martorul)

1. Numele Adace 2. Prenumele Alexandru
3. Anul, luna și ziua nașterii 1907, 2 Iunie 4. Locul nașterii
Tg. Frumos Raionul Iași Regiunea
5. Cetățenia Rom. 6. Naționalitatea Român
7. Apartenența politică P.N.L. - Brătianu din ce an 1946
8. Studii Liceul și facultatea de farmacie (când, unde și ce școală a absolvit)
9. Profesia Farmacist 10. Ultimul loc de muncă și funcția Iași - Burlad - farmacist
11. Ultimul domiciliu Iași str. A.D. Xenopol nr. 1 cu 1 copil - Iulia
12. Soția (soțul) [illegible] cu 1 copil - Iulia
Klugler [illegible] de [illegible] casnică - Dumitru [illegible] copii, numele lor, vârsta lor, domiciliu)

C.N.S.A.S
27 FEB 2012
DIRECȚIA ARHIVA CENTRALĂ

13. Originea socială [illegible] Ltg - - fost [illegible] de [illegible] de [illegible] 1942.)
(averea părinților până la 23 August 1944 și în prezent)
14. Activitatea politică până în 1947 În 1946 am candidat
pe listele PNL - Brătianu - În rest nu
(în ce partide politice a fost. Participare în alegeri)
PNL nu am candidat nici
nu am fost ales în vreo funcție

Semnătura,

Md. Nr. 186

(26) Proces-verbal de interogatoriu, 2 septembrie 1952 – pagina 1

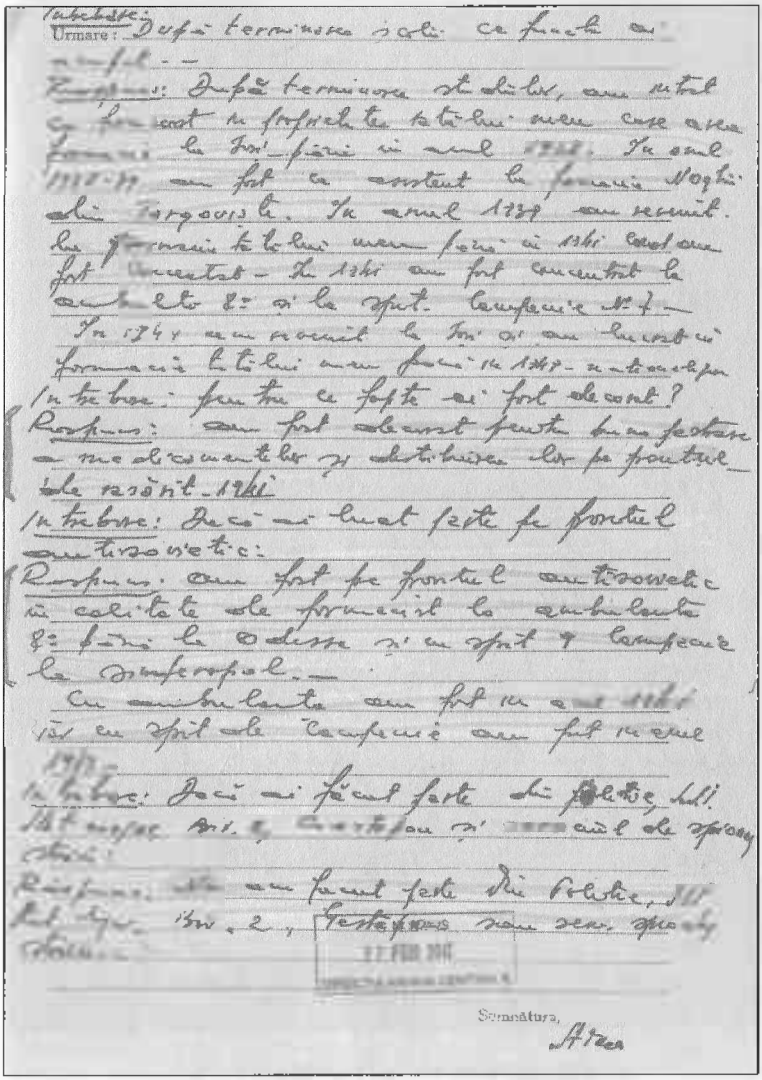

(27) Proces-verbal de interogatoriu,
2 septembrie 1952 – pagina 2

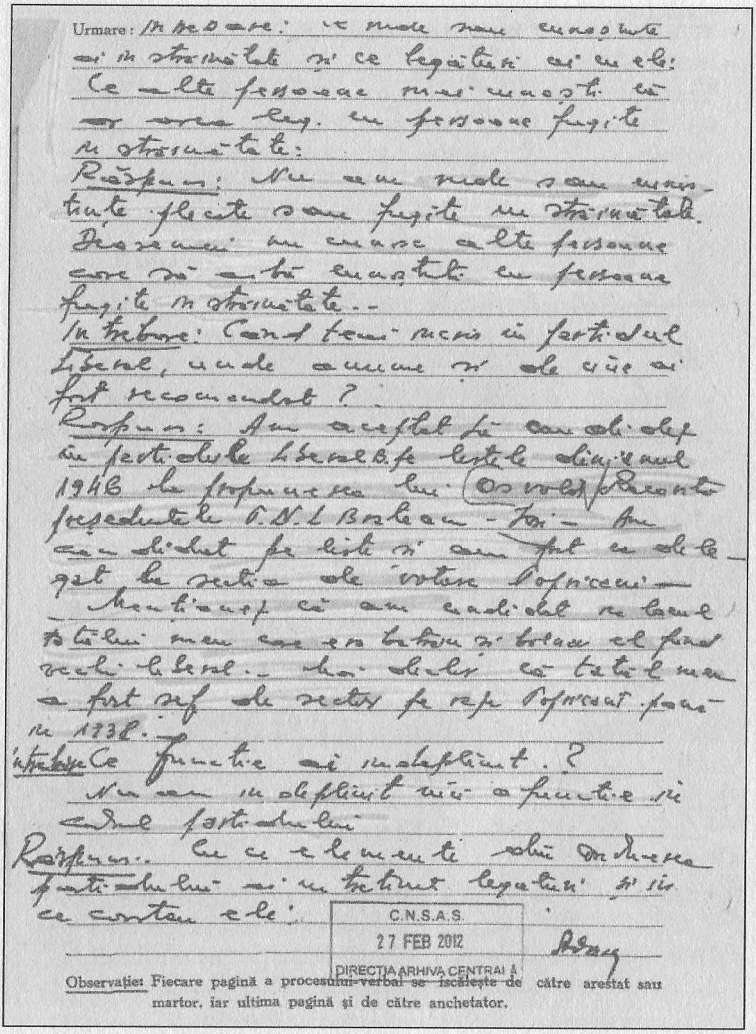

Urmare: /Întrebare: Ce mode nouă cunoașteți
și în străinătate și ce legături ați avut cu ele?
Ce alte persoane mai cunoașteți
ar avea leg. cu persoane fugite
în străinătate?
Răspuns: Nu am nicio știre despre
persoane fugite în străinătate.
De asemenea nu cunosc alte persoane
care să aibă cunoștință cu persoane
fugite în străinătate..
Întrebare: Când ați scris în partidul
Liberal, cui anume și de către
fost recomandat?
Răspuns: Am aderat la ideile
partidului Liberal de către
Sfatul din anul
1946 la propunerea lui Ov. Vălescu
președintele C.N.L. Brăila - Fix - Am
cu dinte în listă și am fost ales
get la secția de votare Roșiorii -
Menționez că am candidat pe lângă
tatăl meu care era bătrân și bolnav el fiind
vechi liberal. - Am slujit cu tatăl meu
a fost șef de secție în raza Roșiorii până
în 1938.
Întrebare: Ce funcție ați îndeplinit?
Ați avut în afară de funcția și
cadrul partidului
Răspuns: La ce elemente ați putut
funcția
partidului și în interesul legăturii și ce
contact ele?

C.N.S.A.S.
27 FEB 2012
DIRECȚIA ARHIVA CENTRALĂ

Observație: Fiecare pagină a procesului-verbal se încheie de către arestat sau martor, iar ultima pagină și de către anchetator.

(28) Proces-verbal de interogatoriu, 2 septembrie 1952 – pagina 3

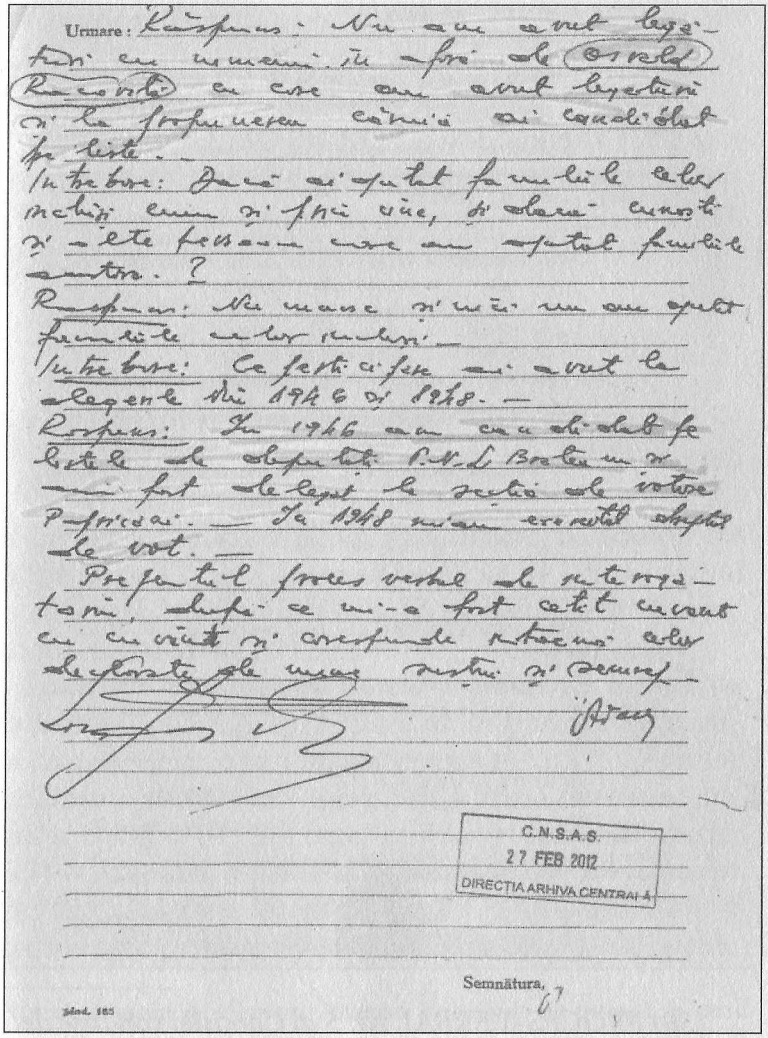

Urmare: Răspuns: Nu am avut legă-
turi cu nimeni în afară de (Oprea)
Romănică cu care am avut legături
și la propunerea căruia am candidat
fără liste.
Întrebare: Dacă ai spălat familiile celor
închiși cum și pe ale tale, și alături cunoști
și altele persoane care au spălat familiile
altora. ?
Răspuns: Nu mai știu nu am spălat
familiile altor deținuți.
Întrebare: Ce fapte ai făcut în alegerile din 1946 și 1948. —
Răspuns: În 1946 am candidat fără
liste de deputați P.N.L. Bratu nu a
mai fost de legat la secția de votare
P-ția Sărari. — În 1948 nu am exercitat dreptul
de vot. —
Precizez că procesul verbal de interoga-
toriu după ce mi-a fost citit mi-am
declarat pe rând rectificările și semnez

C.N.S.A.S.
27 FEB 2012
DIRECȚIA ARHIVA CENTRALĂ

Semnătura,

Mod. 165

(29) Proces-verbal de interogatoriu,
2 septembrie 1952 – pagina 4

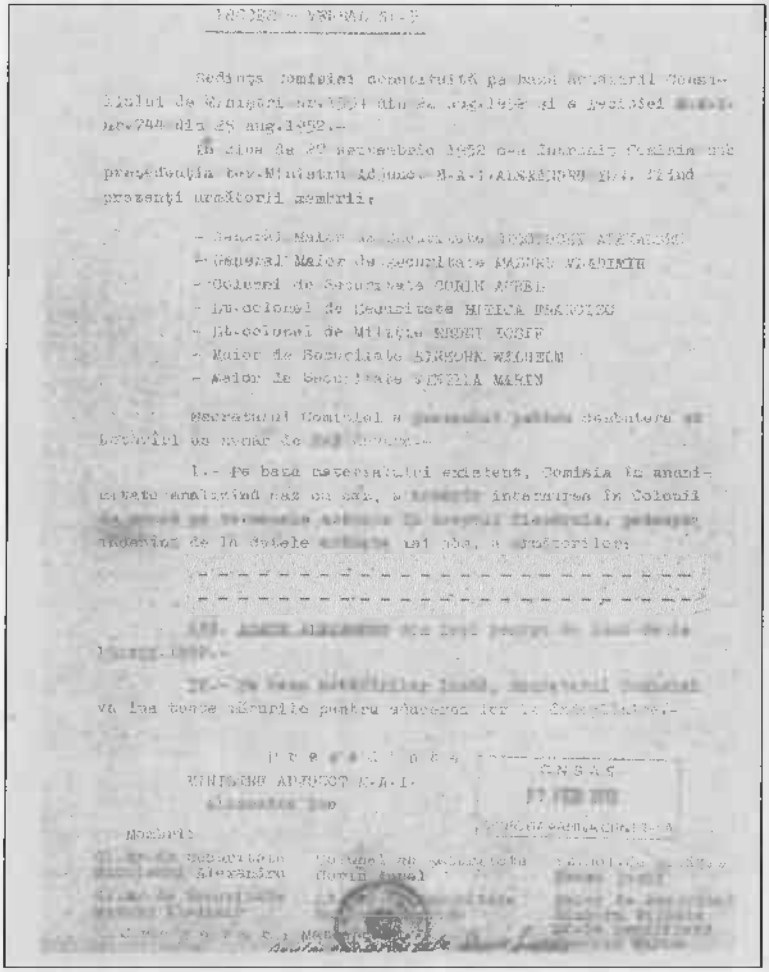

PROCES - VERBAL Nr. 5

Ședința Comisiei constituită pe baza Ordinului Comisarului de Stat nr. [illegible] din 24 August 1952 a Ministerului Afacerilor Interne nr. 744 din 25 aug. 1952.-

În ziua de 29 noiembrie 1952 s-a întrunit Comisia sub președinția tov. Ministrului Adjunct M.A.I. ALEXANDRU N.I. fiind prezenți următorii membri:

- [illegible]
- General Maior de Securitate NICOLSCHI ALEXANDRU
- Colonel de Securitate COMAN AUREL
- Lt.-colonel de Securitate MIHICA CONSTANTIN
- Lt.-colonel de Miliție SECRET IOSIF
- Maior de Securitate SINGURA WILHELM
- Maior de Securitate VASILIA MARIN

Președintele Comisiei a [illegible] deschiderea ședinței [illegible] ordinea de zi [illegible].-

I.- Pe baza materialului existent, Comisia în anumite cazuri analizând caz cu caz, a hotărît internarea în Colonii de muncă pe [illegible] arătate în dreptul fiecăruia, pentru motivele [illegible] în dosarele [illegible].

[illegible]

III. [illegible] va lua pentru [illegible] 1952.-

IV.- [illegible] va lua toate măsurile pentru [illegible].-

PREȘEDINTE
MINISTRUL ADJUNCT M.A.I.
ALEXANDRU

MEMBRII
[illegible]
[illegible]
[illegible]

(30) PROCES-VERBAL Nr. 5 al Comisiei conduse de General Maior de Securitate Nicolschi Alexandru, care conține lista cu 203 persoane condamnate la internare în Colonii de Muncă; Adace Alexandru, *la nr. 135, 60 luni, de la 19 august 1952.*

Conform decretului nr. 6/1950 (abrogat prin decretul nr. 257 din 1952) a fost schimbată denumirea de unități de muncă în colonii de muncă.

Urmare a H.C.M. nr. 1554 din 22 august 1952 și a deciziei M.A.I. nr. 744 din 25 august 1952 au fost trimise în unități și colonii de muncă în perioada 1950-1954 un număr de 22.077 persoane, astfel:

- *în 1950 în unități de muncă 5.154 persoane;*
- *în 1951 în unități de muncă 2.519 persoane;*
- *în 1952 în colonii de muncă 11.913 persoane;*[**]
- *în 1953-1954 în colonii de muncă 2.491 persoane.*

Comentariul de mai sus, fără datare și autor, între datele de la CNSAS, pare să fie făcut în 1954, înainte de eliberarea lotului din care făcea parte și tatăl meu, Adace Alexandru...

Luând în considerare datele obținute de la Arhiva Centrală C.N.S.A.S. mi se pare că, începând din toamna anului 1953, a fost făcută o reanalizare a dosarelor condamnaților politici și evoluțiile următoare sunt posibil a fi împărțite în etape, mai lungi sau mai scurte: 1954 – eliberare masivă a deținuților; 1957 – concept nou de urmărire a foștilor deținuți; 1964 – amnestia și continuarea urmăririi sistematice, pe baze (mai) noi...

[**] *Numărul mare de elemente trimise în colonii de muncă în anul 1952 este format din persoane ce au lansat zvonuri alarmiste cu ocazia re- formei monetare din acel an, membrii legionari reținuți conform ordi- nului M.A.I. în perioada 18-19 iulie 1952, persoanele din conducerea fostelor partide burgheze, reținute conform ordinului nr. 490 din 1952 Cabinet M.A.I. și altele...*

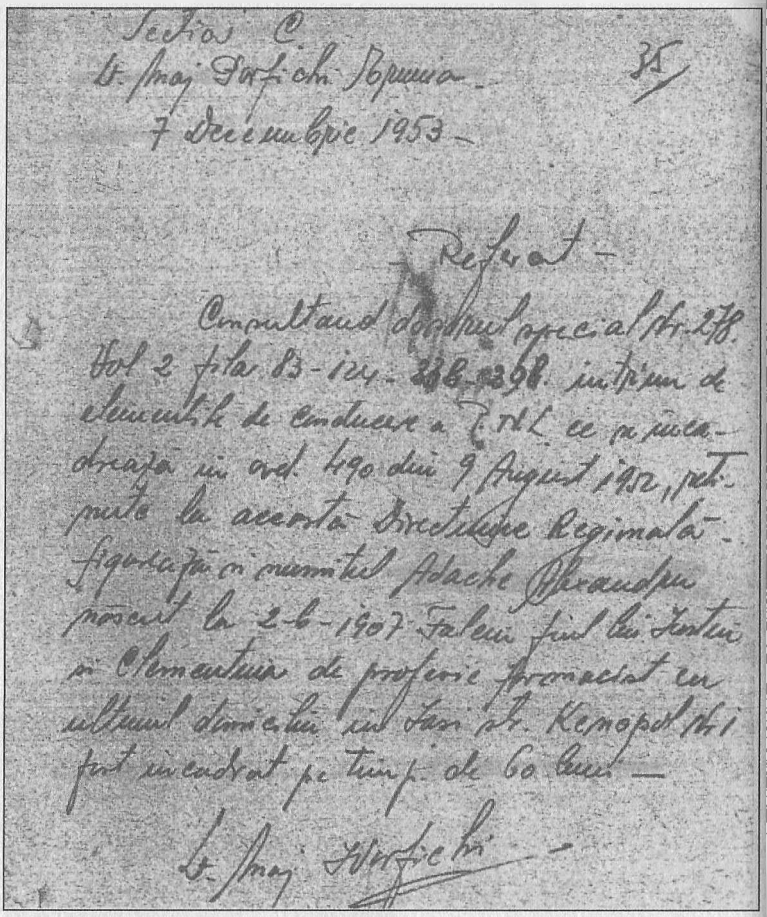

Secția C
Lt. Maj. Porfichi Eremia
7 Decembrie 1953

35

Referat -

Consultând dosarul special Nr. 278. Vol 2 fila 83-124-286-298. întocmit de elementele de conducere a P.N.L. ce a funcționat în ord. 490 din 9 August 1952, reținem următoarele:

Figurează cu numitul Adache Alexandru născut la 2-6-1907 Fălciu fiul lui Ioniță și Elena actualmente de profesie țăran căsătorit cu altcineva domiciliat în sat Fălciu Nr. Kenopol Nr. 1 fost încadrat pe timp de 60 luni -

Lt. Maj. Porfichi -

(31) Referatul locotenentului major Porfichi Eremia, de la M.A.I., Direcția Regiunii Iași, din care reiese că în dosarul special al tatei, Adache Alexandru, cu Nr. 278, figurează ca element de conducere a PNL, care a fost încadrat pe timp de 60 luni, conform Ordinului 490 M.A.I. din August 1952

Din referatul locotenentului major Porfi chi Eremia, de la M.A.I., Directia Regiunii Iasi, reiese că dosarul special al tatei, Adache (= Adace, nn) Alexandru, cu Nr. 278 are o încadrare nouă așa cum reiese din referatul de mai jos.

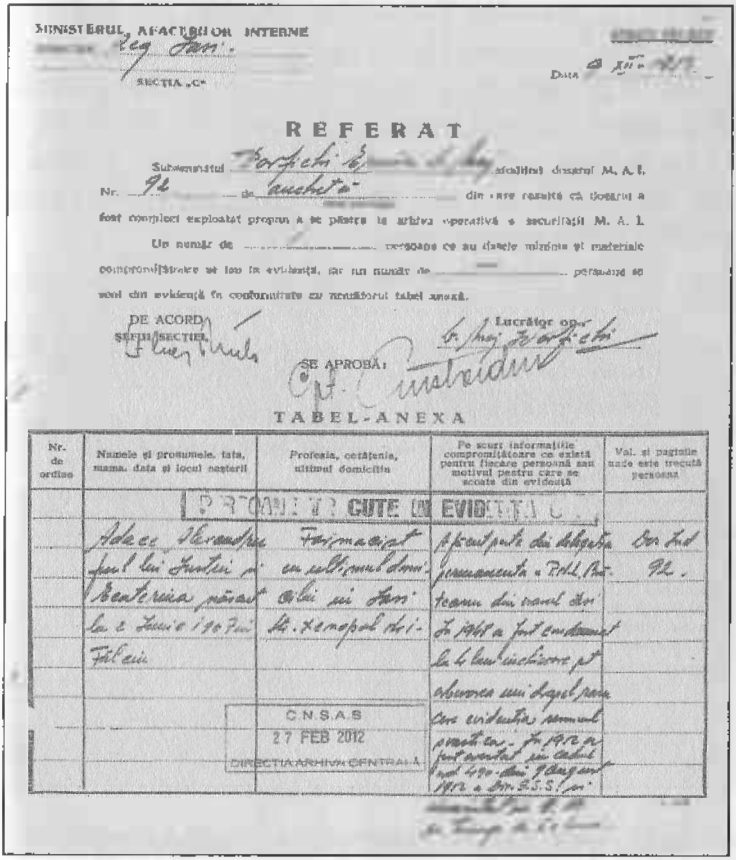

MINISTERUL AFACERILOR INTERNE

SECTIA „C"

Data

REFERAT

Subsemnatul Porfichi E. ofiţerul dosarul M. A. I.

Nr. 92 de "Informativ" din care rezultă că dosarul a

fost complect exploatat pregătit a se păstra la arhiva operativă a securităţii M. A. I.

Un număr de ..... persoane ce au datele mărunte şi materiale

compromiţătoare se iau în evidenţă, iar un număr de ..... persoane se

scot din evidenţă în conformitate cu următorul tabel anexă.

DE ACORD
ŞEFUL SECŢIEI

Lucrător op.
Lt. maj. Porfichi

SE APROBĂ:

TABEL-ANEXA

Nr. de ordine	Numele şi prenumele, tata, mama, data şi locul naşterii	Profesia, cetăţenia, ultimul domiciliu	Pe scurt informaţiile compromiţătoare ce există pentru fiecare persoană sau motivul pentru care se scoate din evidenţă	Val. şi paginile unde este trecută persoana
	PERSOANE CARE SE SCOT DIN EVIDENŢĂ			
	Adace Alexandru fiul lui Ioniţă şi Ecaterina născut la 2 Iunie 1907 în Fălciu	Farmacist ex-ultimul domiciliu Bârlad	A fost pus în libertate fiind arestat pe baza ordinului nr. 7/1950 a fost condamnat la 6 luni închisoare pt. absenţa sau lipsa pe care evidenţa nemotivată a fost anulată în cadrul ordinului Ministerului Afac. Int. R.P.R. nr. 0040/1953	Vol. I-lea pag. 92.

C.N.S.A.S
27 FEB 2012
DIRECŢIA ARHIVĂ CENTRALĂ

(32) Referat, urmare a referatului anterior, Dosarul ADACE ALEXANDRU, primește număr nou, Nr. 92, complet exploatat, care se va păstra la arhiva operativă a Securității M.A.I. – 9 decembrie 1953.

Mi se pare destul de clar ca Dosarul nou Nr. 92, complet exploatat, trecut în arhiva operativă a Securității M.A.I., anunță situația „la zi" a urmăritului farmacist Adace Alexandru, care pe baza informațiilor existente la dosarul anterior (Dosar Nr. 278, M.A.I. Regionala Iași, Secția C) și, mai ales, Procesului -Verbal Nr. 5 al

Comisiei conduse de General Maior de Securitate Nicolschi Alexandru, care conține lista cu 203 persoane condamnate la internare în Colonii de Mun- că, cu Adace Alexandru nominalizat la nr. 135, pentru 60 luni, de la 19 august 1952..., își execută pedeapsa conform celor stabilite...

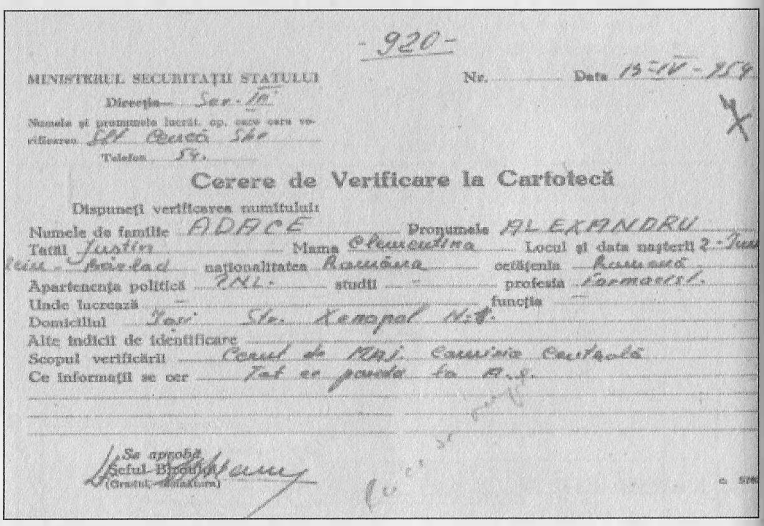

-920-

MINISTERUL SECURITĂȚII STATULUI Nr. ..... Data 15-IV-954

Direcția— Sec. I.C.

Numele și prenumele lucrat. op. care cere verificarea Lt. Cucu Ghe

Telefon ....Str.

Cerere de Verificare la Cartotecă

Dispuneți verificarea numitului:

Numele de familie ADACE Prenumele ALEXANDRU

Tatăl Justin Mama Elencuțina Locul și data nașterii Iași - [illegible]

nationalitatea Română cetățenia Română

Apartenența politică PNL studii — profesia Farmacist

Unde lucrează — funcția —

Domiciliul Iași Str. Xenopol Nr.

Alte indicii de identificare

Scopul verificării Cerut de MAI Comisia Centrală

Ce informații se cer Tot ce poate fi la M.A.I.

Se aprobă
Șeful Biroului
(Grad și semnătura)

(33) Cerere de Verificare la Cartotecă a numitului Adace Alexandru, cerută de M.A.I. Comisia Centrală la 15 aprilie 1954 – pagina 1

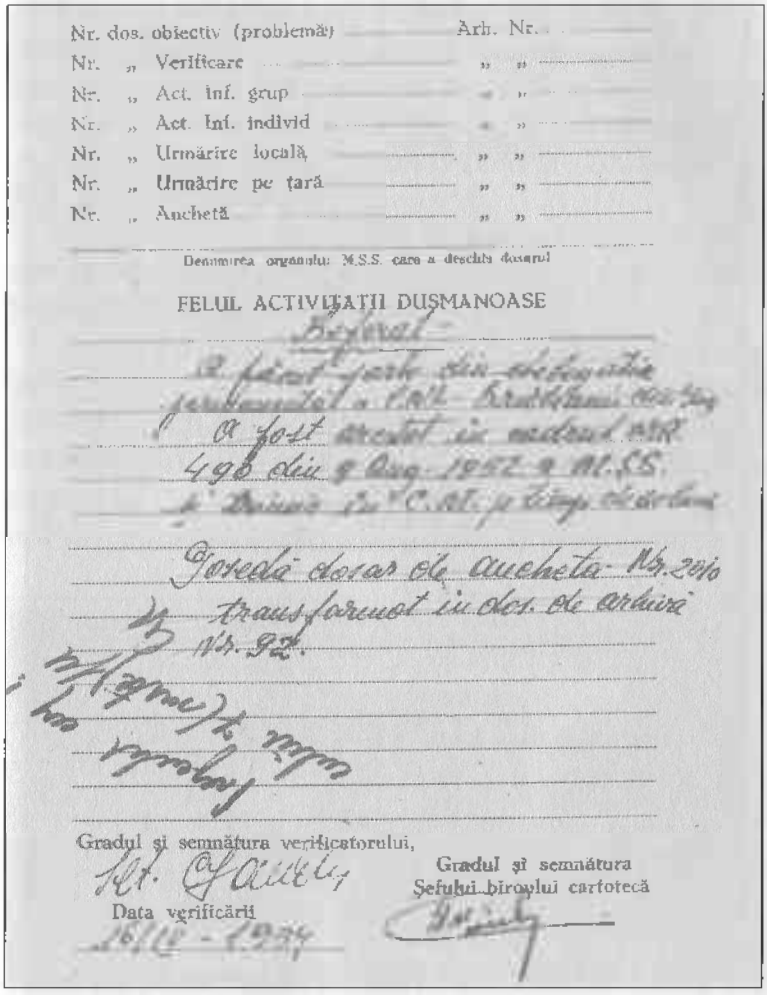

Nr. dos. obiectiv (problemă) ..... Arh. Nr. .....
Nr. „ Verificare ..... „ „ .....
Nr. „ Act. inf. grup ..... „ „
Nr. „ Act. inf. individ ..... „ „
Nr. „ Urmărire locală ..... „ „ .....
Nr. „ Urmărire pe țară ..... „ „ .....
Nr. „ Anchetă ..... „ „ .....

Denumirea organului M.S.S. care a deschis dosarul

FELUL ACTIVITĂȚII DUȘMĂNOASE

Referat

a fost arestat în anul 1950 la 4 oct. de către Reg. 1952 a M.S.S.

Foreda dosar de anchetă Nr. 2016 transformat în dos. de arhivă Nr. 92.

Gradul și semnătura verificatorului,

Data verificării

Gradul și semnătura Șefului biroului cartotecă

(34) Referat de Verificare la Cartotecă a numitului Adace Alexandru ,cerută de M.A.I. Comisia Centrală, cu Referatul verifi catorului asupra felului activității dușmănoase a deținutului Adace Alexandru, la data de 16 aprilie 1954 – pagina 2

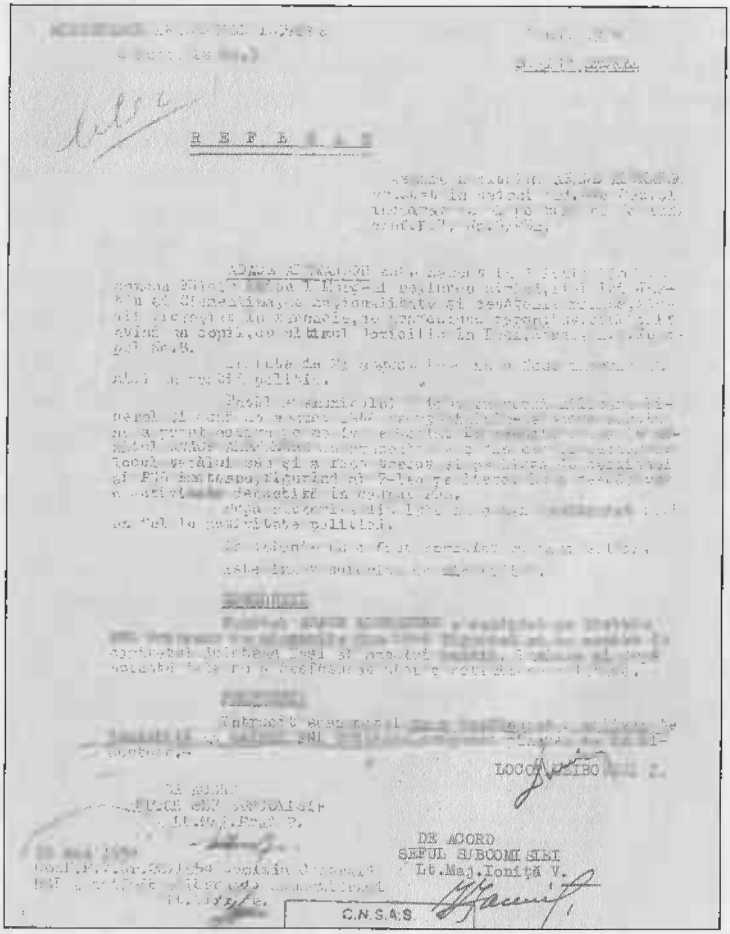

R E F E R A T

DE ACORD
ŞEFUL SUBCOMISIEI
Lt.Maj.Ioniţă V.

C.N.S.A.S.

(35) REFERAT cu propunerea de punere în libertate, a numitului Adace Alexandru, arestat în cadrul Ordinului 490 al Cabinetului M.A.I. şi încadrat în Coloniile de Muncă, pe timp de 60 luni, conform Procesului-Verbal Nr. 5/1952.
În stânga jos:22 mai 1954 ConformProcesului-Verbal Nr. 26/1954 Comisia Centrală M.A.I a hotărât eliberarea susnumitului. 4 mai 1954

Este pentru prima oară când a fost luată în considerare declarația tatei (Adace Alexandru) despre contextul în care, în 1946, a intrat în politică, înlocuind pe tatăl său, farmacistul Justin Adace, fost senator liberal și lider al Partidului Național Liberal (Brăteanu) la Iași, care era bolnav.

Documentul de mai de sus nu pare să fi fost pe linia continuă de distrugere a intelectualilor și politicienilor formați în tradițiile românești...

A fost surprinzător..., dar nu a mai fost chiar așa de surprinzător, când am aflat măsurile care au fost luate pentru a nu fi găsit cineva vinovat... Nu a fost chiar o reabilitare a celor pedepsiți pe nedrept. Securitatea a avut grijă ca... să nu se schimbe nimic... din ceea ce era sarcina ei să apere, să se apere, să se susțină...

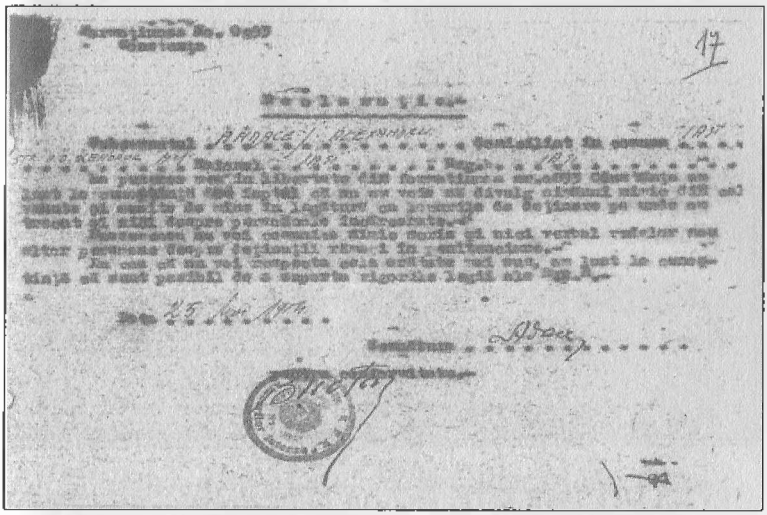

(36) ANGAJAMENT de MUȚENIE, Declarație la eliberare, Adace Alexandru 25 mai 1954

Nu știu eu cum s-au întâmplat evenimentele... Securitatea a fost și ea, probabil, prinsă pe picior greșit de deciziile forurilor de mai sus... Și-a luat o primă precauție: angajamentul de mutenie, o declarație – angajament, că nu se va divulga nimănui nimic din cele văzute și auzite în legătură cu locurile de deținere, pe unde s-a trecut și nici despre celelalte persoane încarcerate. De asemenea nu se va comunica nimic scris și nici verbal rudelor sau altor persoane despre deținuții rămași în penitenciare, în caz contrar, fi ind pasibili de a suporta rigorile legilor R. P. R.

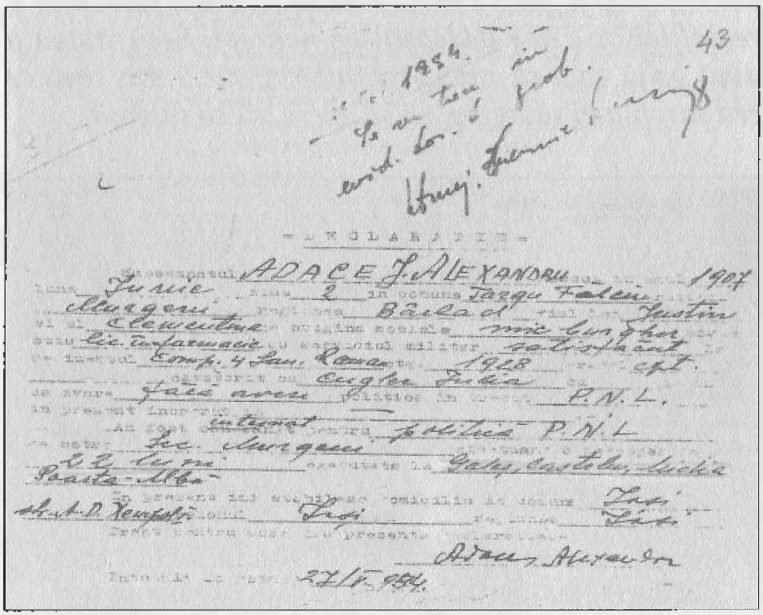

(37) DECLARAȚIE, la 2 zile după declarația-angajament de mutenie, Adace Alexandru dă o nouă declarație, cuprinzând și datele de bază pentru viitoarea supraveghere... 27 mai 1954

După aproape un an de la eliberarea unui mare număr de foști internați în coloniile de muncă de la Canal, Formațiunea M. A. I. Nr. 0851/C, București, revine la activitatea anterioară și începe completarea cu date noi a vechilor dosare..., ale vechilor „dușmani ai poporului...". S-a urmărit găsirea unor eventuale legături ale celor eliberați din închisori, unități de muncă și colonii de muncă, cu cei de acasă și/sau cu cei rămași în detenție.

SECRET
Exemplar Nr. S. C. 005../C.
10
CĂTRE
La adresa dvs.
formațiunea
Raionul
Reglunea
Șeful serviciului
Șeful biroului
C.N.S.A.S
27 FEB 2012
DIRECȚIA ARHIVA CENTRALĂ

(38) Datele despre fostul deținut Adache Alexandru (greșită ortografia numelui, nn): eliberarea de la formațiunea Coloniei de Muncă Poarta Albă, la data de 27 mai 1954. Răspuns la cererea M.A.I., U.M. 0129/E București

La nivel regional, la Departamentul General al Securității Statului, Regiunea Iași, se primise ordin de urmărire a celor eliberați din Coloniile de Muncă. Dar, la acest nivel nu existau date după încarcerarea acestora. Coloniile de muncă fuseseră gestionate de Direcția Generală a Penitenciarelor..., direct, unitar, eficient... și fără amestecul eșaloanelor inferioare. Așa a început o perioadă de câțiva ani în care se (re)construiește sistemul de urmărire, vizate fiind eventualele relații ale celor eliberați cu foștii colegi din mediul politic din care au fost înainte de condamnare sau cunoștințe noi făcute în timpul detenției. Urmărirea centralizată la București a continuat...

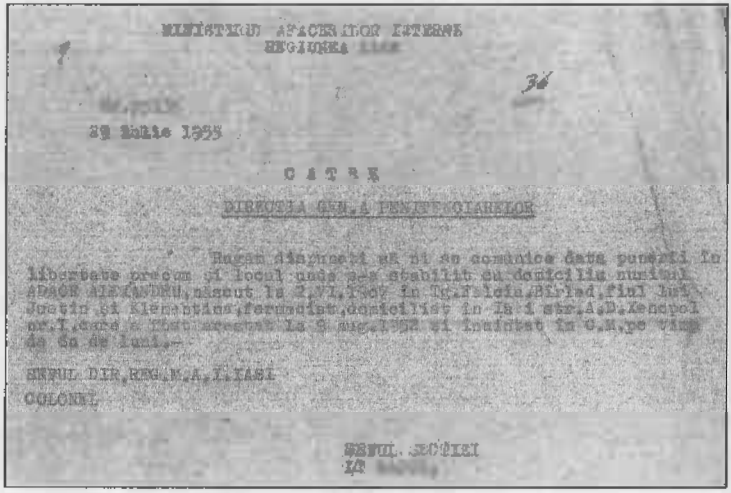

MINISTERUL AFACERILOR INTERNE
REGIUNEA [illegible]

29 Iulie 1955

C Ă T R Ă

DIRECȚIA GEN.A PENITENCIARELOR

Rugăm dispuneți să ni se comunice data punerii în libertate precum și locul unde s-a stabilit cu domiciliu numitul ADACE ALEXANDRU, născut la 2.VI.1907 în Tg.Frumoasa,Bîrlad,fiul lui Justin și Elenuțăna,fermonist,domiciliat în Iași str.A.D.Xenopol nr.I,care a fost arestat la 6 aug.1952 și inculpat în C.M.pe viață de 6a de luni.-

ȘEFUL DIR.REG.M.A.I.IAȘI
COLONEL

ȘEFUL SECȚIEI
[illegible]

(39) Cerere a M.A.I. Regiunea Iași, Către Direcția Generală a Penitenciarelor, Nr. 75136, la data de 29 iulie 1955 – pentru a i se comunica data punerii în libertate și locul unde s-a stabilit domiciliul numitului Adace Alexandru. 29 iulie 1955

Se poate deduce din cererea de mai sus că unii foști internați în Coloniile de Muncă au fost obligați să aibă, după eliberare, domiciliu forțat... Nu a fost cazul tatălui meu, care a revenit la Iași. Doar locul de muncă a fost stabilit de conducerea Centrofarm (din dispoziția Securității?), la diferite farmacii în localități din regiunea Iași, cu delegație, pe perioade care nu depășeau 2-3 luni. La Iași se reactivează vechii membri ai informatorilor dinainte de 1952 și începe construcția sistemului de urmărire care va dura până după 1957.

Foarte probabil și evenimentele din Ungaria, de la sfârșitul anului 1956, au impus regândirea procedurilor securității în România.

Pentru completarea dosarului Adace Alexandru, au fost cerute note informative și declarații unor mai vechi coloboratori, care avuseseră legătură cu Partidul Național Liberal (domnul Mititelu și domnul Dobrovici Nicolae).

Acțiunile informative au o altă formulă, o schimbare doar de aspect. Esența rămânea aceeași. Opozanții nu trebuie lăsați să se organizeze! Pentru tata, am dedus că au fost stabilite următoarele:

– nume de cod la Dosar – ADAM ALECU;

– numele acțiunii informative – acțiune informativă individuală;

– agenții dirijați -„Grecu Vasile", „Loghin Ioan" și „Matei Ioan";

– problema (activitatea politică de bază) – P.N.L *(Brăteanu).*

Acțiunea informativă individuală ADAM ALECU a fost deschisă la data de 6 aprilie 1957, conform ordinului nr. 70/cabinet central M.A.I. (București). La

nivelul M.A.I. Regiunea Iași a fost emis un PLAN DE MĂSURI, la 20 mai 1961 și un PLAN DE ACȚIUNE, la 20 iulie 1962. Realizarea acestora a necesitat unele completări ale Dosarelor, cu posibilele relații politice mai vechi sau mai noi ale urmăriților.

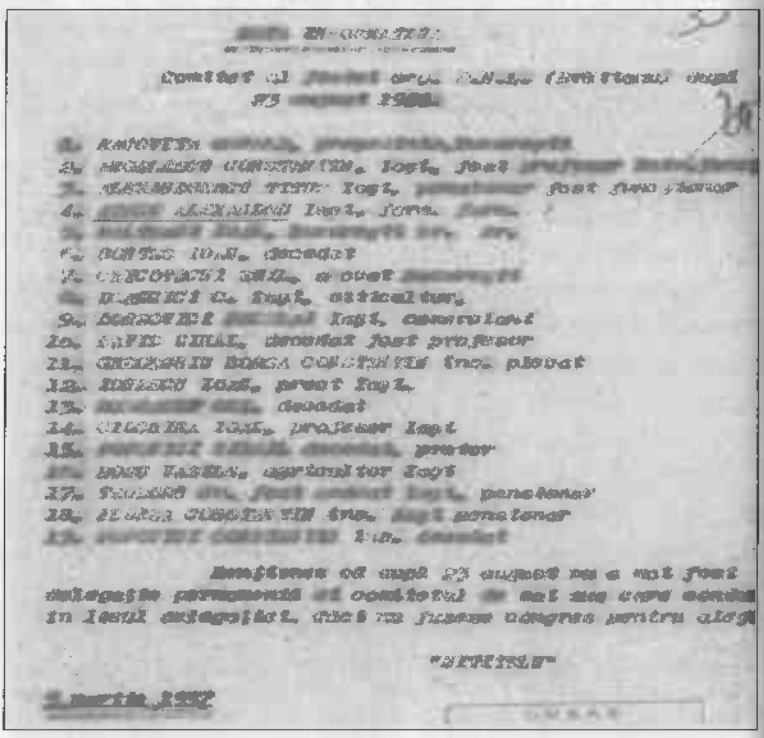

(40) Notă informativă cu Comitetul fostei organizații P.N.L. (Brăteanu) după 23 august 1944, Adace Alexandru la poziția 4, semnată MITITELU. 5 martie 1957

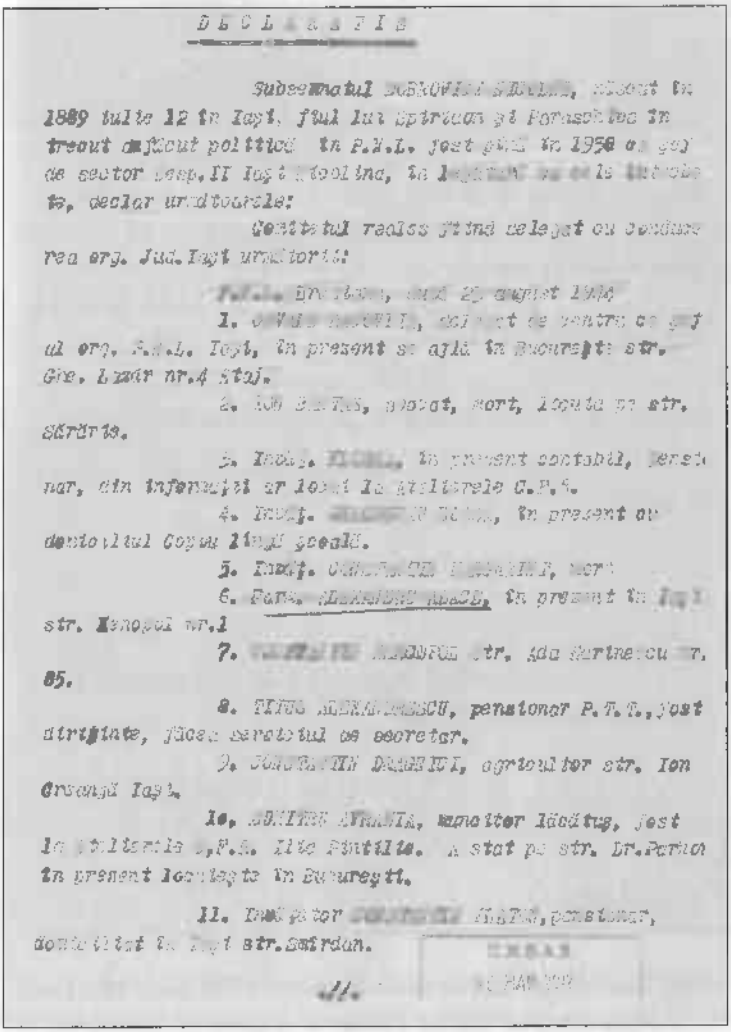

D E C L A R A Ț I E

Subsemnatul [illegible], născut în 1889 iulie 12 în Iași, fiul lui Gheorghe și Paraschiva în trecut membru politic în P.N.L. fost ales în 1938 ca șef de sector sect.II Iași Tătărași, în legătură cu cele întâmplate, declar următoarele:

Comitetul realeș fiind delegat cu conducerea org. Jud.Iași următorii:

Fălc. [illegible], azi 25 august 1944

1. [illegible], delegat de către comitetul org. P.N.L. Iași, în prezent se află în București str. Gen. Lazăr nr.4 etaj.

2. Ion [illegible], născut, mort, locuia pe str. Sărărie.

3. Ing. [illegible], în prezent contabil, locuiește, din informații ar lucra la Uzinele C.F.R.

4. Ing. [illegible], în prezent cu domiciliul Copou Linul șoseaua.

5. Ing. [illegible], mort

6. Farm. [illegible], în prezent în Iași str. Ienăchiță nr.1

7. [illegible] str. Ida Carnabatu nr. 85.

8. TITUS [illegible], pensionar P.T.T., fost arestat, făcea serviciul de secretar.

9. [illegible], agricultor str. Ion Creangă Iași.

10. [illegible], meseriaș lăcătuș, fost la Uzinele C.F.R. Ilie Pintilie. A stat pe str. Dr.Petrin în prezent locuiește în București.

11. Ing. [illegible], pensionar, domiciliat în Iași str.Cairdan.

[illegible]

//.

(41) Declarația domnului Dobrovici Nicolae, obținută de Locotenent major Petrescu Eugen, cu membrii comitetului reales, delegat să conducă organizația P.N.L. Brăteanu, după 25 august 1944. 17 decembrie 1956 – pagina 1

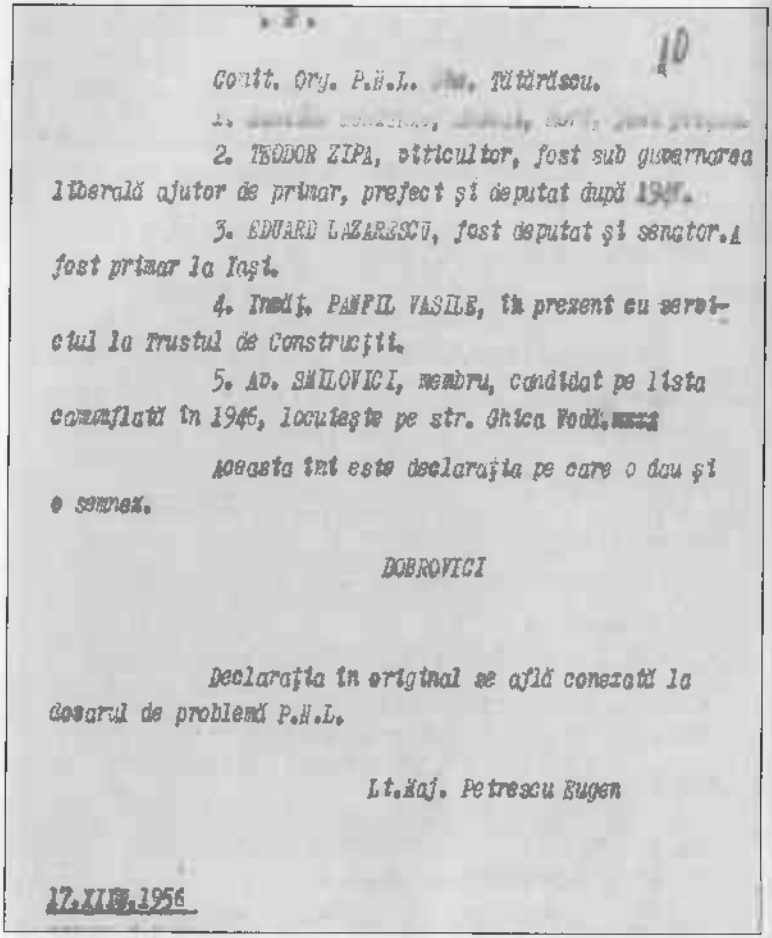

10

Comit. Org. P.N.L. [illegible] Tătărăscu.

1. [illegible]

2. TEODOR ZIPA, viticultor, fost sub guvernarea liberală ajutor de primar, prefect şi deputat după 1947.

3. EDUARD LĂZĂRESCU, fost deputat şi senator. A fost primar la Iaşi.

4. Ing. PANFIL VASILE, în prezent cu serviciul la Trustul de Construcţii.

5. Av. SMILOVICI, membru, candidat pe lista comunistă în 1946, locuieşte pe str. Ghica Vodă [illegible]

Aceasta îmi este declaraţia pe care o dau şi o semnez.

DOBROVICI

Declaraţia în original se află conexată la dosarul de problemă P.N.L.

Lt.Maj. Petrescu Eugen

17.XII.1956

(42) Declaraţia domnului Dobrovici Nicolae, obţinută de Locotenent major Petrescu Eugen, cu membrii comitetului organizaţiei P.N.L. Gh. Tătărăscu, după 25 august 1944. Datată 17 decembrie 1956 – pagina 2

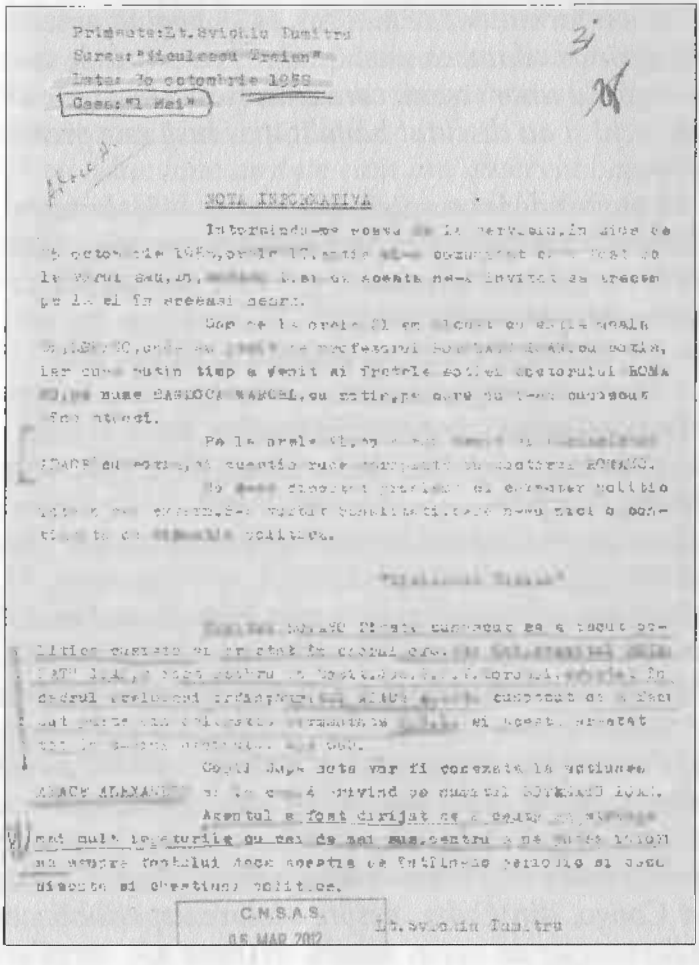

Primește:Lt.Svichiu Dumitru
Sursa:"Niculescu Traian"
Data: 30 octombrie 1958
Casa:"1 Mai"

NOTA INFORMATIVA

Intorcindu-ne acasa de la servici,în ziua de 25 octombrie 1958,orele 17,[illegible] ocazionat o [illegible] ca la ora 20,[illegible] l.ai ca aceasta ne-a invitat la cina pe la ei în aceeași seară.

Cum ne la orele 21 am [illegible] cu soția noastră [illegible],cum și [illegible] de profesorul BOTEZATU IOAN cu soția,iar cam [illegible] minut timp a venit și fratele soției doctorului ROMA [illegible] zis MARCEL,cu soția,pe care nu le-am cunoscut [illegible] înainte.

Pe la orele 21,30 [illegible] cu [illegible] cu soția,și cuantia [illegible] cunoștință ROMANO.

[illegible] discutat probleme politice,ci numai [illegible] familiale.

[illegible]

[illegible] cunoscut pe [illegible] politici cunoscuți și în orașul [illegible] [illegible] pentru [illegible] în cadrul [illegible] cunoscut de [illegible] [illegible] [illegible]

Nota informativă de mai sus, (43), pagina anterioară, cuprinde relatarea unei întâlniri de seară de toamnă târzie, a unor ieşeni, care erau rude sau cunoştinţe mai vechi şi au discutat banalităţi... Însă este prea puţin spus...

La partea de jos a notei informative (43), locotenentul Svichiu Dumitru face observaţiile cuvenite, completări şi transmitere de sarcini speciale, pentru acest caz de urmărire în continuare:

– Dr. Romano – a făcut politică cuzistă;

– Profesorul Botezatu Ioan, a fost membru în Comitetul judeţian P.N.Ţ. Dorohoi, iar

– Farmacistul Adace Alexandru a făcut parte din Delegaţia permanentă a P.N.L. Iaşi...

Toţi au fost arestaţi şi condamnaţi în cadrul Ordinului 490/Cabinet M.A.I. 1952...

Agentul a fost dirijat pentru a strânge mai mult legăturile cu aceştia pentru a informa securitatea dacă se întâlnesc periodic şi dacă discută şi chestiuni politice...

În cele mai multe dintre Notele informative din această perioadă se descrie de către sursă, fost coleg sau cunoştinţă veche a tatălui meu, cum a încercat cu fel de fel de tertipuri să-i afle părerea despre situaţia din Congo, din Cuba, despre violarea spaţiului aerian sovietic de un avion american (nota 45), torpilarea Conferinţei la Nivel Înalt sau anularea vizitei lui Eisenhower în Japonia (nota 44).

Citind textele numeroaselor Note informative nu pot să-mi imaginez cum tata rezista discuţiilor... Mai scăpa câte o expresie sugestivă, precum „apă goală" sau „dă-i naibii pe toţi" înainte de a anunţa că se grăbeşte spre autobuz, încheind discuţia...

În această perioadă, 1957–1962, ca de altfel și mai înainte și mai apoi, preocupările de bază ale părinților mei erau legate de aprovizionarea cu hrana de zi de zi, îmbrăcăminte și diverse plăți...

Și-mi aduc bine aminte cum am observat odată, în compartimentul din partea de jos a bibliotecii, în care tata își ținea documentele lui importante, o cutie de pantofi de copil, plină cu chitanțe de chirie..., chirie pentru un apartament din „blocul nostru naționalizat". Bloc ce fusese prevăzut cu încălzire centrală, cu calorifere care n-au mai funcționat. Patru zeci de ani a fost plătită chirie... Cu greu se putea face față nevoilor curente... Și în aceste condiții, în care discuțiile erau în primul rând cum te descurci, cum poți face rost de hrană mai ieftină și mai bună, te întâlnești cu unii vechi cunoscuți care aduc mereu vorba despre gravele probleme ale unor alte țări, precum Congo, Cuba, India... În privința politicii oficiale a țării nu se putea opune nimeni. Nu numai să nu se opună, ci nici să-și spună părerea. Mulți, foarte mulți, au analizat ce șanse sunt să încerci și să reușești să schimbi coordonatele traseului viitorului românilor și României. Au fost eroi, au fost curajoși... Au fost. Au fost căutați, găsiți și anulați..., distruși, discreditați, omorâți... și chiar, mai urât, păcăliți, cumpărați... Trist... tare trist...

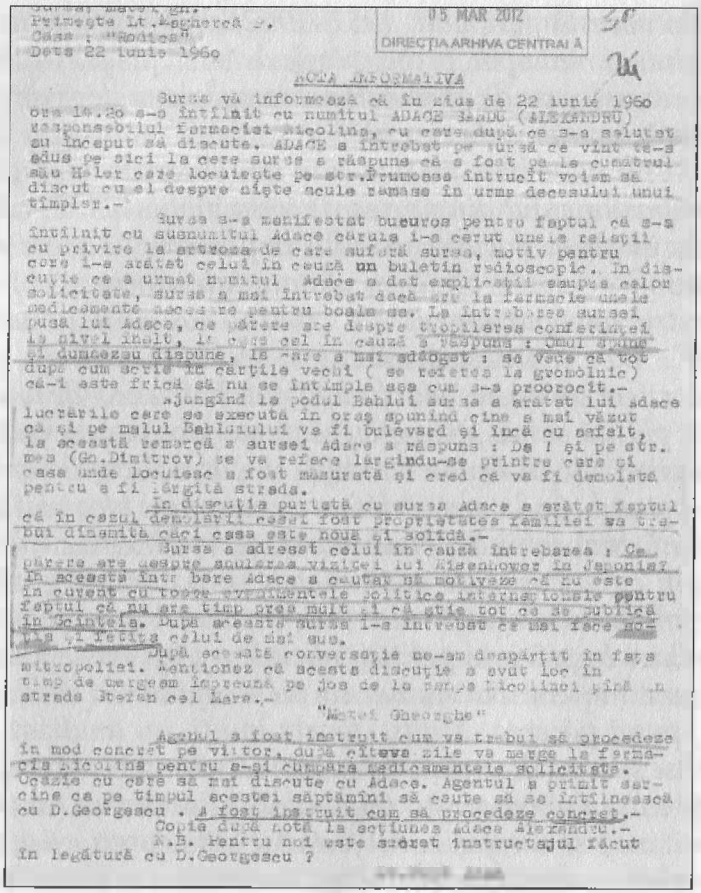

Primește Lt.Anghercă .
Casa : "Rodica"
Data 22 iunie 1960

05 MAR 2012
DIRECȚIA ARHIVA CENTRALĂ

NOTA INFORMATIVA

Sursa vă informează că în ziua de 22 iunie 1960 ora 16.20 s-a întîlnit cu numitul ADACE ȘANDU (ALEXANDRU) responsabilul farmaciei Nicolina, cu care după ce s-a salutat au început să discute. ADACE a întrebat pe sursă ce vînt te-a adus pe aici la care sursa a răspuns că a fost pe la cumătrul său Haler care locuiește pe str.Drumeaua întrucît voiam să discut cu el despre niște oale rămase în urma decesului unui timplar.-

Sursa s-a manifestat bucuros pentru faptul că s-a întîlnit cu susnumitul Adace căruia i-a cerut unele relații cu privire la arterosclerozele de care suferă sursa, motiv pentru care i-a arătat celui în cauză un buletin radioscopic. In discuțiile ce a urmat numitul Adace a dat explicațiile cerute de către solicitator, sursa a mai întrebat dacă are la farmacie unele medicamente necesare pentru boala sa. La întrebarea sursei puse lui Adace, de părere are despre torpilarea conferinței la nivel înalt, în care caz în cauză a răspuns : Omul sfătuie și Dumnezeu dispune, la care a mai adăugat : să vedem că tot după cum scrie în cărțile vechi (se referea la gromolnic) că-i este frică să nu se întîmple așa cum s-a proorocit.-

Ajungînd la podul Bahlui sursa a arătat lui Adace lucrările care se execută în oraș spunînd cine a mai văzut că și pe malul Bahluiului va fi bulevard și încă cu asfalt, la această remarcă a sursei Adace a răspuns : De ! și pe str. mea (Gh.Dimitrov) se va reface lărgindu-se printre case și casa unde locuiesc a fost măsurată și cred că va fi demolată pentru a fi lărgită strada.

In discuția purtată cu sursa Adace a arătat faptul că în cazul demolării casei fost proprietatea familiei va trebui dinsmită căci casa este nouă și solidă.-

Sursa a adresat celui în cauză întrebarea : Ce părere are despre anularea vizitei lui Eisenhower în Japonia. In această intr bare Adace a căutat să motiveze că nu este în cuvînt cu toate evenimentele politice interne,bune pentru faptul că nu are timp prea mult ,i că știe tot ce se publică în Scînteia. După această sursa i-a întrebat ce mai face nevasta ,i fetița celui de dat sus.

După această conversație ne-am despărțit în fața mitropoliei. Menționez că această discuție a avut loc în timp de mergeam împreună pe jos de la farmacia Nicolinei pînă în strada Ștefan cel Mare.-

"Matei Gheorghe"

Agentul a fost instruit cum va trebui să procedeze în mod concret pe viitor, după cîteva zile va merge la farmacia Nicolina pentru a-și cumpăra medicamentele solicitate. Ocazie cu care să mai discute cu Adace. Agentul a primit sarcina ca pe timpul acestei săptămîni să caute să se întîlnească cu D.Georgescu . A fost instruit cum să procedeze concret.-

Copia după notă la secțiunea Adace Alexandru.-

A.B. Pentru noi este arătat instructajul făcut în legătură cu D.Georgescu ?

(44) Notă informativă a sursei Matei Gheorghe către Locotenentul Nuță Ioan, casa Rodica, la data de 22 iunie 1960. Discuție mai lungă decât cea de la pagina anterioară, cu problematică diversă: sănătate, medicamente, construcții noi și bulevard asfaltat pe malul Bahluiului. Discuție despre problemele politice la zi: torpilarea Conferinței la Nivel Înalt și anularea vizitei lui Eisenhower în Japonia, despre care „numitul Adace Alexandru nu cunoaște..., căci el se informează numai din ziarul Scânteia..."

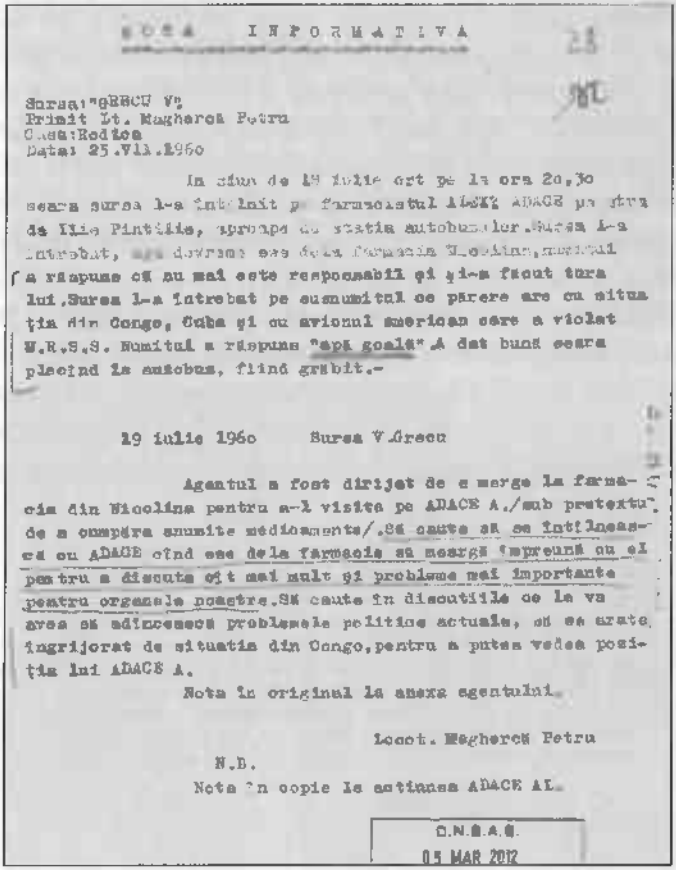

NOTA INFORMATIVA

Sursa:"GRECU V."
Primit Lt. Maghercă Petru
Casa:Rodica
Data: 25.VII.1960

In ziua de 19 iulie crt pe la ora 20,30 seara sursa l-a întîlnit pe farmacistul ADACE pe strada Ilie Pintilie, aproape de statia autobuzelor.Sursa l-a întrebat, [illegible] dovrimi ese dela farmacia Nicolina,numitul a răspuns că au mai este responsabili şi şi-a făcut tura lui.Sursa l-a întrebat pe susnumitul ce părere are cu situaţia din Congo, Cuba şi cu avionul american care a violat U.R.S.S. Numitul a răspuns "apă goală".A dat bună seara plecînd la autobus, fiind grăbit.-

19 iulie 1960 Sursa V.Grecu

Agentul a fost dirijat de a merge la farmacia din Nicolina pentru a-l vizita pe ADACE A./sub pretextul de a cumpăra anumite medicamente/.Să caute să se întîlnească cu ADACE cînd ese dela farmacie să meargă împreună cu el pentru a discuta cît mai mult şi probleme mai importante pentru organele noastre.Să caute în discuţiile ce le va avea să adîncească problemele politice actuale, să se arate îngrijorat de situaţia din Congo,pentru a putea vedea poziţia lui ADACE A.

Nota în original la anexa agentului.

Locot. Maghercă Petru

N.B.
Nota în copie la antetasa ADACE AL.

C.N.S.A.S.
05 MAR 2012

(45) Notă informativă a sursei Grecu Vasile către Locotenentul Maghercă Petru, casa Rodica, la data de 25 iulie 1960. Tata întrebat de agent (...fost coleg sau veche cunoştinţă) ce părere are de situaţia din Congo, Cuba şi de avionul american care a violat spaţiul aerian sovietic, a răspuns „apă goală"... şi a plecat repede spre staţia de autobuz fiind grăbit... Locotenentul Maghercă, care dirijează agentul, impune sursei să continuie discuţiile şi să se arate îngrijorat de situaţia din Congo... 25 iulie 1960

Pentru această perioadă, încep să-l înțeleg pe tata. Cred că în comportamentul său, fără participare la discuții, fără interpretări personale a evenimentelor la care a fost martor (...la Canal) ca și a celor care erau în derulare, se poate observa că nu acorda absolut nici o șansă celor care cunoșteau adevărata față a comunismului și ar fi încercat o schimbare. Cu amărăciune spun că nu-l pot învinui pe tatăl meu de faptul că nu mi-a spus ce silă are de traiul pe care il duce în sărăcie și minciună și că m-a lăsat să trăiesc aiurea, cu speranțe cumpărate ieftin...

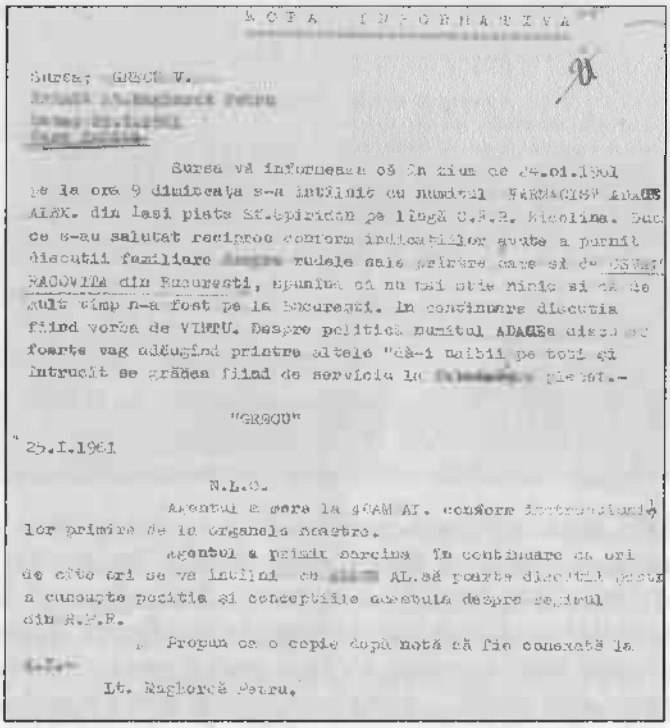

NOTA INFORMATIVA

Sursa: GRECU V.

Sursa vă informează că în ziua de 24.01.1961 pe la ora 9 dimineața s-a întâlnit cu numitul FARMACIST ADACE ALEX. din Iași piața Sf.Spiridon pe lângă O.S.P. Nicolina. După ce s-au salutat reciproc conform indicațiilor primite a pornit discuții familiare despre rudele sale printre care și de OSTAT MADOVIȚA din București, spunînd că nu mai știe nimic și că de mult timp n-a fost pe la București. În continuare discuția fiind vorba de VIITU. Despre politică numitul ADACE a vorbit foarte vag adăugînd printre altele "că-i naibii pe toți și întrucît se grăbea fiind de serviciu la [illegible] plecat.-

"GREGU"

25.I.1961

N.L.O.

Agentul a fost la 4CAM AI. conform [illegible] lor primite de la organele noastre.

Agentul a primit sarcina în continuare ca ori de câte ori se va întâlni cu [illegible] AL.să pună discuții pentru a cunoaște poziția și concepțiile acestuia despre regimul din R.P.R.

Propun ca o copie după notă să fie conexată la [illegible]

Lt. Maghercă Petru.

(46) Notă informativă a sursei Grecu Vasile, primită de Lt.Magherca Petru, la data de 25 ianuarie 1961, casa Rodica, se referă la abordarea farmacistului Adace

Alexandru, după discuții familiare, în legătură cu Osvald Racoviță (care după 1945 fusese numit de la București să conducă organizația PNL Iași) și cu Vîntu(?). Sursa „Grecu", încheie nota cu remarcarea că despre politică numitul Adace discută foarte vag adăugând printre altele „dă-i naibii pe toți"... și întrucât se grăbea... a plecat. În josul paginii sunt instrucțiuni pentru sursă.

Urmărirea în cadrul măsurilor informativ-operative și în cadrul acțiunii informative individuale, deschise în 1957, a continuat în anii 1961 și 1962 întocmindu-se „Plan de măsuri" și „Plan de acțiune" pentru îmbunătățirea acestei activități atât de necesare țării...

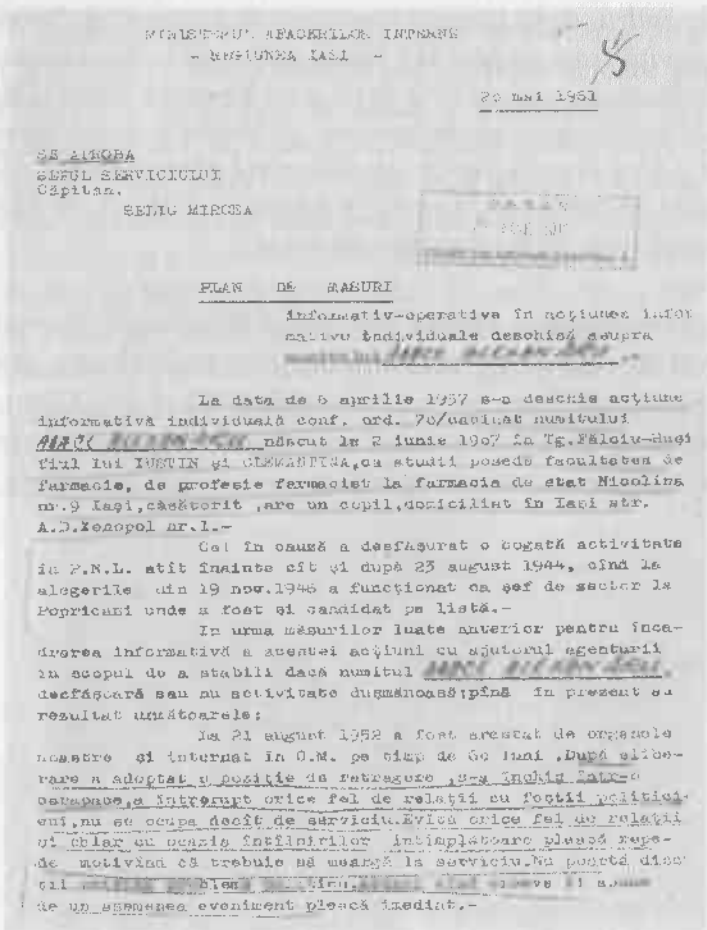

MINISTERUL AFACERILOR INTERNE
- REGIUNEA IAȘI -

20 mai 1961

SE APROBA
ȘEFUL SERVICIULUI
Căpitan.
SEDIG MIRCEA

PLAN DE MĂSURI

informativ-operativă în acțiunea informativ individuală deschisă asupra

La data de 6 aprilie 1957 s-a deschis acțiune informativă individuală conf. ord. 70/cenzurat numitului născut la 2 iunie 1907 la Tg.Fălciu-după fiul lui IUSTIN și CLEMANTINA,ca studii posedă facultatea de farmacie, de profesie farmacist la farmacia de stat Nicolina nr.9 Iași,căsătorit ,are un copil,domiciliat în Iași str. A.D.Xenopol nr.1.-

Cel în cauză a desfășurat o bogată activitate în P.N.L. atît înainte cît și după 23 august 1944, cînd la alegerile din 19 nov.1946 a funcționat ca șef de sector la Popricani unde a fost și candidat pe listă.-

În urma măsurilor luate anterior pentru încadrarea informativă a acestei acțiuni cu ajutorul agenturii în scopul de a stabili dacă numitul desfășoară sau nu activitate dușmănoasă;pînă în prezent s-a rezultat următoarele:

La 21 august 1952 a fost arestat de organele noastre și internat în O.M. pe timp de 60 luni .După eliberare a adoptat o poziție de retragere ,s-a închis într-o carapace,a întrerupt orice fel de relații cu foștii politicieni,nu se ocupă decît de serviciu.Evită orice fel de relații și chiar cu ocazia întîlnirilor întîmplătoare pleacă repede motivînd că trebuie să muncă la serviciu.Nu poartă discuții [illegible] de un asemenea eveniment pleacă imediat.-

(47)„Planul de măsuri" din 20 mai 1961.
În ultimele rânduri ale textului este că numitul Adace Alexandru „după eliberare a adoptat o poziție de retragere, s-a închis într-o carapace, a întrerupt orice fel de relații cu politicieni... nu poartă discuții privind problemele politice, atunci când cineva îi spune de un asemenea eveniment pleacă imediat".

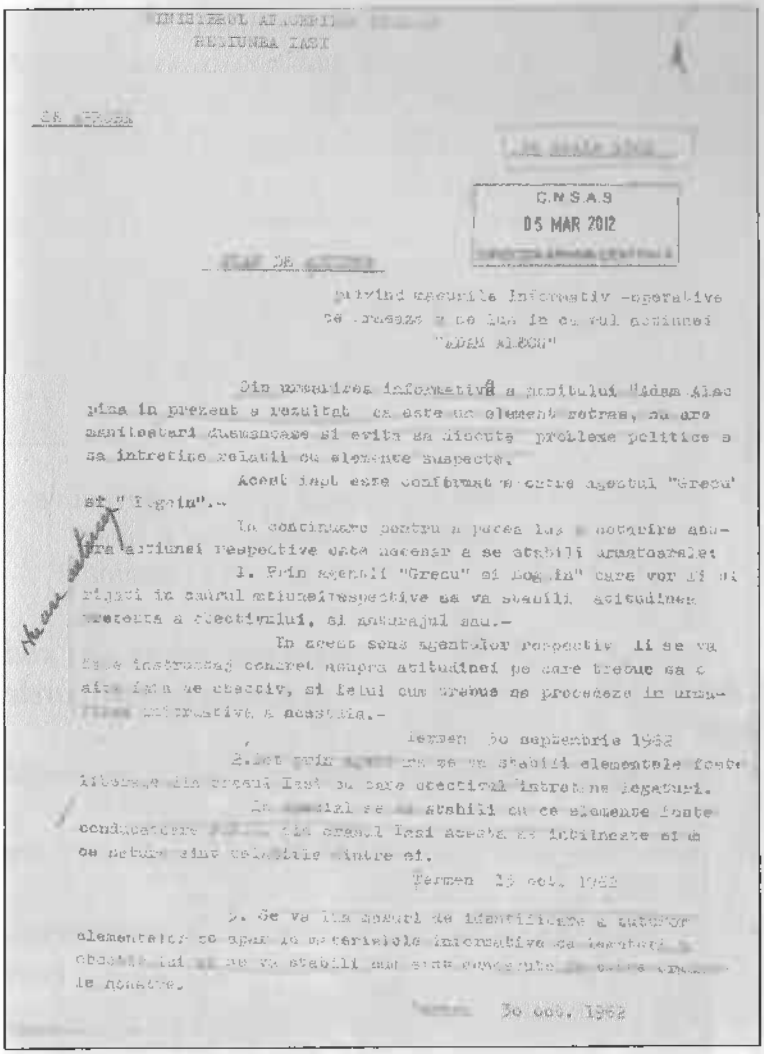

C.N.S.A.S
05 MAR 2012

privind măsurile informativ -operative
ce urmează a se lua în cadrul acțiunei
"ADAM ALECU"

Din urmărirea informativă a pontului Adam Alec pînă în prezent a rezultat că este un element retras, nu are amiciții dușmănoase și evită să discute problemele politice a să întrețină relații cu elemente suspecte.

Acest fapt este confirmat și de către agentul "Grecu" și "Bogdan".-

În concordanță pentru a putea lua o hotărîre asupra acțiunei respective este necesar a se stabili următoarele:

1. Prin agenții "Grecu" și "Bogdan" care vor fi și rămași în cadrul acțiunei respective se va stabili atitudinea viitoare a obiectivului, și anume față de:

În acest sens agenților respectivi li se vor da instrucțiuni concret asupra atitudinei pe care trebuie să o aibă față de obiectiv, și felul cum trebuie să procedeze în urmărirea informativă a acestuia.-

Termen 30 septembrie 1962

2. Să se stabilească elementele foste [illegible] din orașul Iași cu care obiectivul întreține legături.

În special se va stabili cu ce elemente foste conducătoare [illegible] din orașul Iași acesta se întîlnește și ce natură sînt relațiile dintre ei.

Termen 15 oct. 1962

3. Se va lua măsuri de identificare a tuturor elementelor ce apar în materialele informative ca legături ale obiectivului și se va stabili mai bine cunoștințele cu unele [illegible] de mai sus.

30 oct. 1962

(48) „Planul de acțiune" privind măsuri informative – operative ce urmează a se lua în cadrul acțiunii „ADAM ALECU", din 20 iulie 1962 – pagina 1

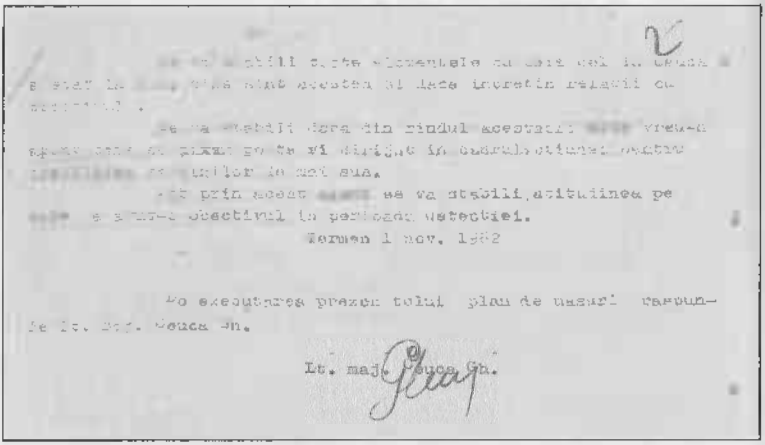

Lt. maj. Ceuca Gh.

(49) „Planul de acțiune" privind măsuri informative - operative ce urmează a se lua în cadrul acțiunii „ADAM ALECU", din 20 iulie 1962 – pagina 2

Acțiunea informativ-operativă cu nume de cod „Adam Alecu" a avut sarcina de a stabili următoarele aspecte:

- *atitudinea prezentă a „obiectivului" și anturajul său;*
- *elementele foste liberale din orașul Iași cu care are legături;*
- *identificarea tuturor elementelor ce apar în materialele informative ca legături a obiectivului și cum sunt cunoscute;*
- *legăturile cu elementele cu care a fost în coloniile de muncă, dacă au relații cu obiectivul și dacă se poate găsi dintre aceștia un agent pentru a fi dirijat în această acțiune.*

Urmare a desfășurării acestei acțiuni am găsit la Dosarul tatei un „Raport" și o „notă sinteză privind rezultatele obținute în cadrul acțiunii ADAM ALECU" cu propunerea de închidere acțiunii și trecerea obiectivului la urmărirea prin Dosar de problemă, „evidență operativă pasivă".

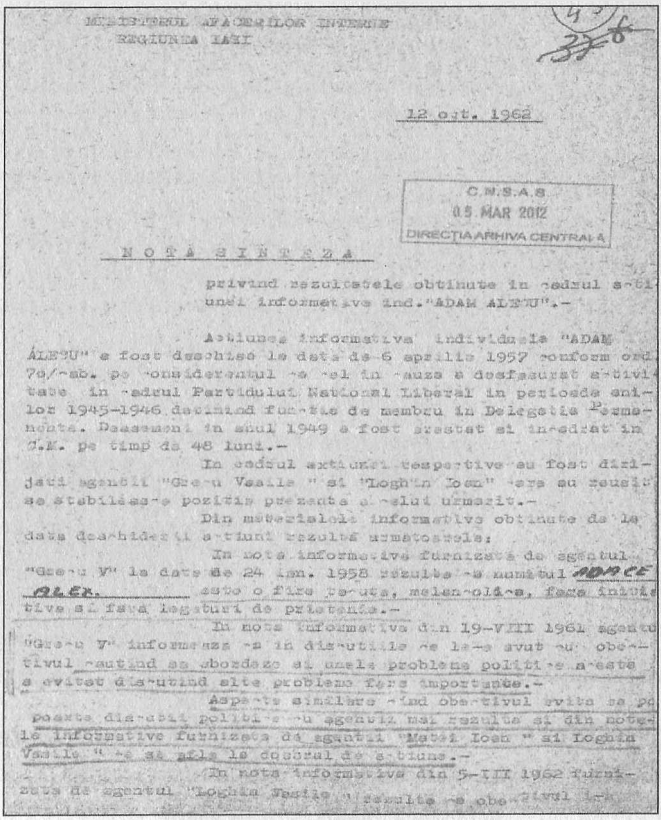

MINISTERUL AFACERILOR INTERNE
REGIUNEA IAȘI

12 oct. 1962

C.N.S.A.S
05 MAR 2012
DIRECȚIA ARHIVA CENTRALĂ

NOTĂ SINTEZĂ

privind rezultatele obținute în cadrul ac-ți unei informative ind."ADAM ALE"U".-

Acțiunea informativă individuală "ADAM ALE9U" a fost deschisă la data de 6 aprilie 1957 conform ord. 7a/-ab. pe considerentul că el în cauza a desfășurat activitate în cadrul Partidului Național Liberal în perioada anilor 1945-1946 deținând funcția de membru în Delegația Permanentă. Deasemeni în anul 1949 a fost arestat și internat în C.M. pe timp de 48 luni.-

În cadrul acțiunii respective au fost dirijați agenții "Gre-u Vasile " și "Logh'n Ioan" care au reușit să stabilească pozitia prezentă a celui urmărit.-

Din materialele informative obținute de la data deschiderii acțiuni rezultă următoarele:

În nota informativă furnizată de agentul "Gre-u V" la data de 24 ian. 1958 rezultă că numitul ADAM ALEC. este o fire pesimistă, melancolică, fără inițiative și fără legături de prietenie.-

În nota informativă din 19-VIII 1961 agentul "Gre-u V" informează că în discuțiile ce le-a avut cu obiectivul căutând să abordeze și unele probleme politice acesta a evitat discutând alte probleme fără importanță.-

Aspecte similare reiese din obiectivul evită să pună discuții politice cu agentul mai rezultă și din notele informative furnizate de agenții "Matei Ioan " și Loghin Vasile " ce se află la dosarul de acțiune.-

În nota informativă din 5-III 1962 furnizată de agentul "Loghin Vasile " rezultă că obiectivul [illegible]

(50) „NOTĂ SINTEZĂ" privind rezultatele obținute în cadrul acțiunii informative individuale „ADAM ALECU", la data de 12 octombrie 1962, pagina 1

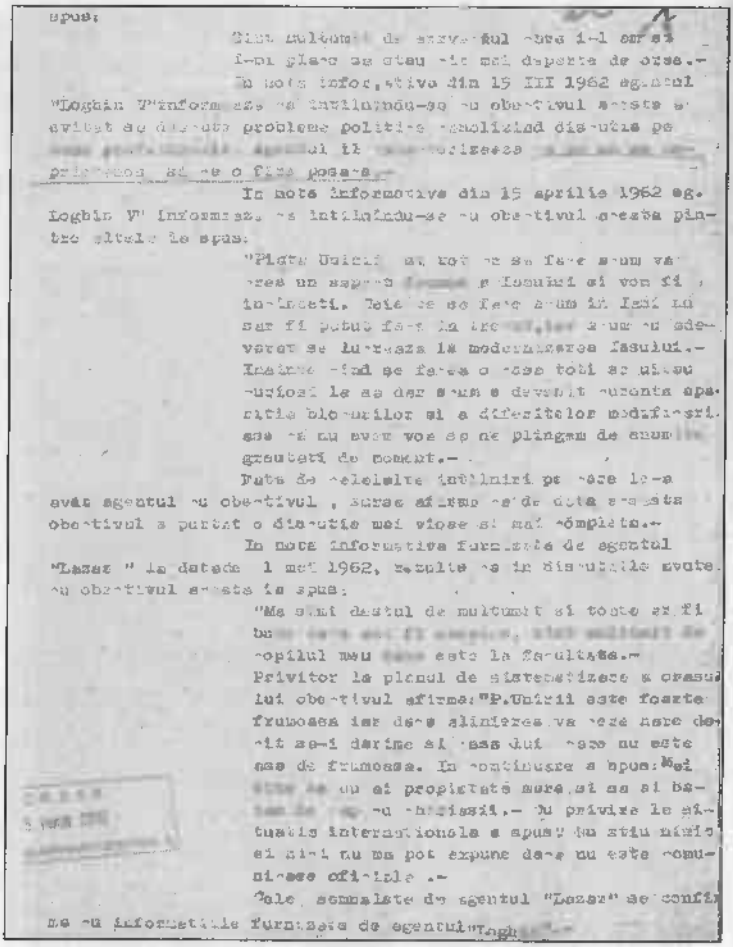

spus:

Sînt mulțumit de serviciul pe care i-l aduc și-mi place ca mai departe de orice.-

În nota informativă din 15 III 1962 ag. "Logbin V" informează că întîlnindu-se cu obiectivul acesta a evitat să discute probleme politice, analizînd discuția pe [illegible] aspectul ei [illegible] privește [illegible] să se o fie pace.-

În nota informativă din 15 aprilie 1962 ag. Logbin V" informează că întîlnindu-se cu obiectivul acesta printre altele a spus:

"Piața Unirii nu voi ce se face acum vă voi spune un singur [illegible] și vom fi [illegible] încîntați. Totul se face acum în Iași nu ar fi putut fi [illegible] acum cu adevărat se lucrează la modernizarea Iașului.- Înainte vînd se face o casă toți se miră curioși la ea dar acum e devenit curentă apariția blocurilor și a diferitelor modificări. Așa că nu avem voie să ne plîngem de anumite greutăți de moment.-

Fiind de celelalte întîlniri pe care le-a avut agentul cu obiectivul , acesta afirmă că de data această obiectivul a purtat o discuție mai vioaie și mai complicată.-

În nota informativă furnizată de agentul "Lazar " la data de 1 mai 1962, rezultă că în discuțiile avute cu obiectivul acesta la spus:

"Mă simt datoriul mulțumit și toate ar fi bune [illegible] fi complete, totuși mulțumit de copilul meu [illegible] este la facultate.-

Privitor la planul de sistematizare a orașului obiectivul afirmă:"P.Unirii este foarte frumoasă iar dacă alinierea va veni mare dorit să-i dărîme și casa dui casa nu este așa de frumoasă. În continuare a spus:"Și [illegible] am și proprietate mare și nu mi [illegible] cu bucuria.- În privire la situația internațională a spus:"Nu știu nimic și nimă nu mă pot expune dacă nu este comunicate oficiale .-

Cele semnalate de agentul "Lazar" se confirmă cu informațiile furnizate de agentul"Logbin".-

(51) „NOTĂ SINTEZĂ" privind rezultatele obținute în cadrul acțiunii informative individuale „ADAM ALECU", la data de 12 octombrie 1962, pagina 2

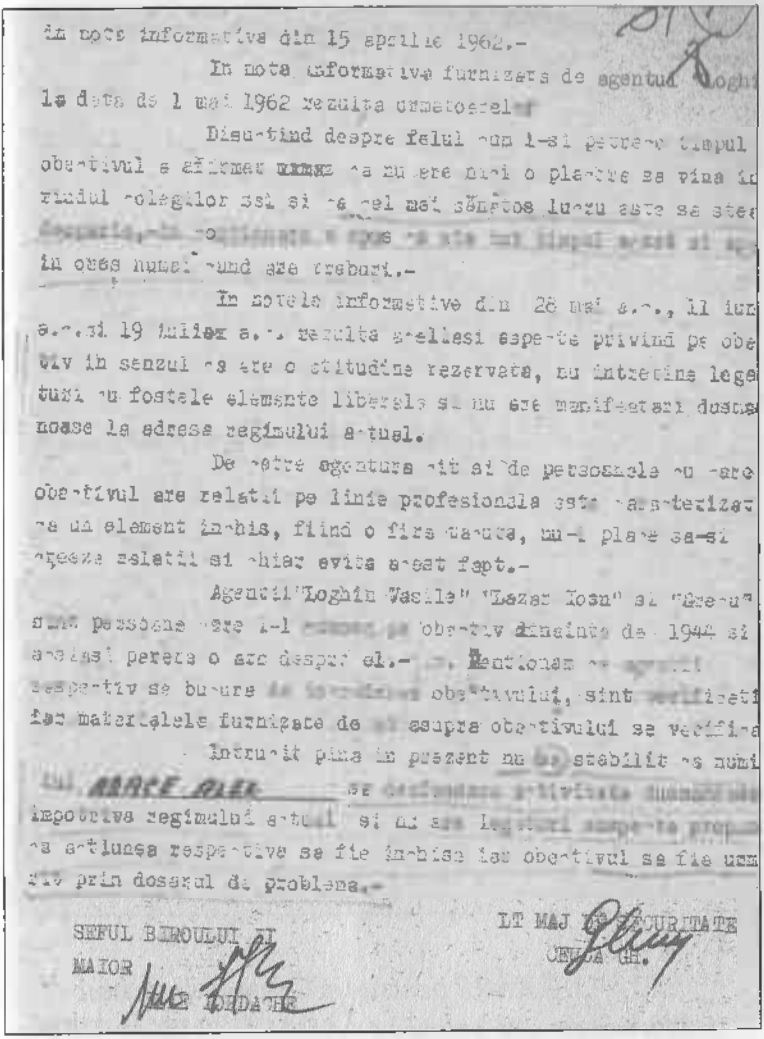

în nota informativă din 15 aprilie 1962.-

În nota informativă furnizată de agentul Loghi
la data de 1 mai 1962 rezulta următoarele

Discutînd despre felul cum îi petrece timpul
obiectivul a afirmat [illegible] că nu are nici o plăcere să vină în
mijlocul colegilor săi și că cel mai sănătos lucru este să stea
departe, că [illegible]
în ceea numai cînd are treburi.-

În notele informative din 26 mai a.c., 11 iun
a.c. și 19 iulie a.c. rezulta aceleași aspecte privind pe obi
ectiv în sensul că are o atitudine rezervată, nu întreține lega
turi cu fostele elemente liberale și nu are manifestări dușma
noase la adresa regimului actual.

De către agentura citată de persoanele cu care
obiectivul are relații pe linie profesională este caracterizat
ca un element închis, fiind o fire tăcută, nu-i place să-și
împărtășească relațiile și chiar evită acest fapt.-

Agenții "Loghin Vasile" "Lazăr Ioan" și "Ghe-u"
[illegible] persoane care l-ar cunoaște pe obiectiv dinainte de 1944 și
aceștia [illegible] o are despre el.- [illegible] Menționăm că agenții
respectiv se bucură de încrederea obiectivului, sînt verificați
[illegible] materialele furnizate de ei asupra obiectivului se verifică.

Întrucît pînă în prezent nu s-a stabilit cu numi
[illegible] ARICE ALEX [illegible] se întreprinde activitate dușmănoasă
împotriva regimului actual și nu are legături suspecte prop
ce acțiunea respectivă se fie închisă iar obiectivul să fie urm
riv prin dosarul de problemă.-

SEFUL BIROULUI II
MAIOR [illegible]

LT MAJ DE SECURITATE
[illegible]

(52) „NOTĂ SINTEZĂ" privind rezultatele obținute în cadrul acțiunii informative individuale „ADAM ALECU", la data de 12 octombrie 1962, pagina 3

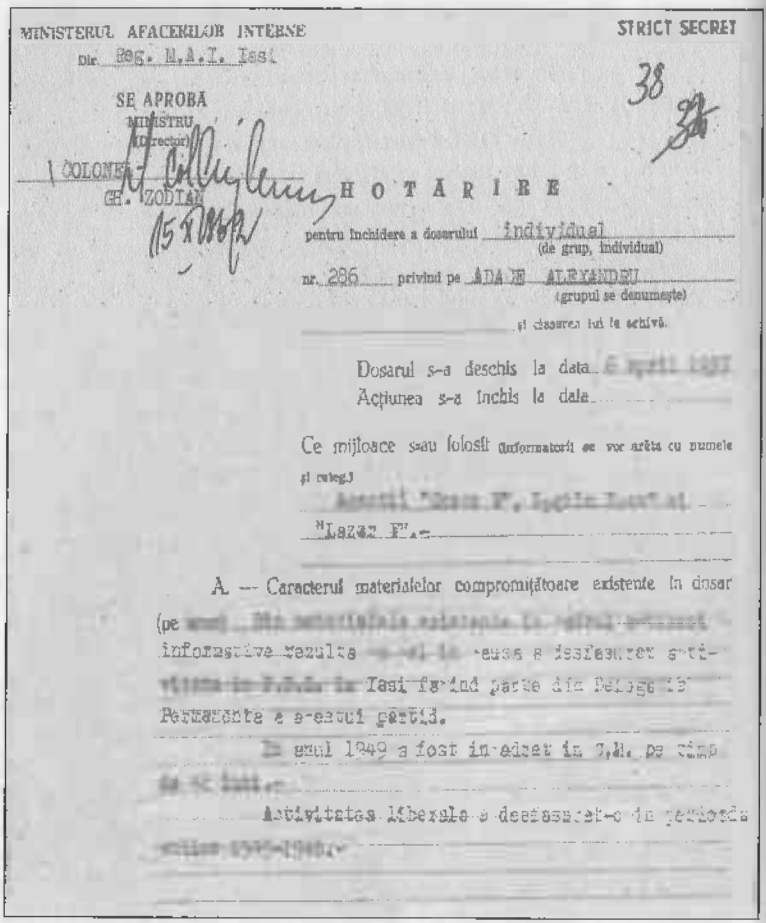

MINISTERUL AFACERILOR INTERNE — STRICT SECRET

Dir. Reg. M.A.I. Iaşi

38

SE APROBĂ
MINISTRU
(director)
COLONEL
GH. ZODIAN

H O T Ă R Î R E

pentru închidere a dosarului individual
(de grup, individual)

nr. 286 privind pe ADA DE ALEXANDRU
(grupul se denumeşte)

şi clasarea lui la arhivă.

Dosarul s-a deschis la data [illegible]
Acţiunea s-a închis la data [illegible]

Ce mijloace sau folosit (informatorii se vor arăta cu numele şi codul)

[illegible]
"Lazar F".

A. — Caracterul materialelor compromiţătoare existente în dosar (pe [illegible] din materialele existente în dosar rezultă informativ [illegible] s-a desfăşurat activitatea în Iaşi fiind parte din Delegaţia Permanentă a acestui partid.

În anul 1949 a fost înfiinţat în T.M. de către [illegible]

Activitatea liberală a desfăşurat-o în perioada [illegible]

(53) HOTĂRÂRE pentru închidere a dosarului individual nr. 286 privind pe ADACE ALEXANDRU şi clasarea lui la arhivă

Închiderea dosarului individual nr. 286 privind pe ADACE ALEXANDRU și clasarea lui la arhivă a fost realizată și urmare a „NOTEI" șefului secției „C" din Direcția Regională M.A.I. Iași, maior C. Pintilie, care recunoaște neconfirmarea motivelor care au stat la baza deschiderii Dosarului tatei... nota de la pagina 99 (54).

Vigilentă, securitatea nu a lăsat fără urmărire activitatea unui fost liberal. Din cele ce au urmat am constatat că la Secția III de la M.A.I. Iași exista un birou special, biroul III, care se ocupa cu evidența operativă pasivă, bine organizat pe probleme, PNL, PNȚ...

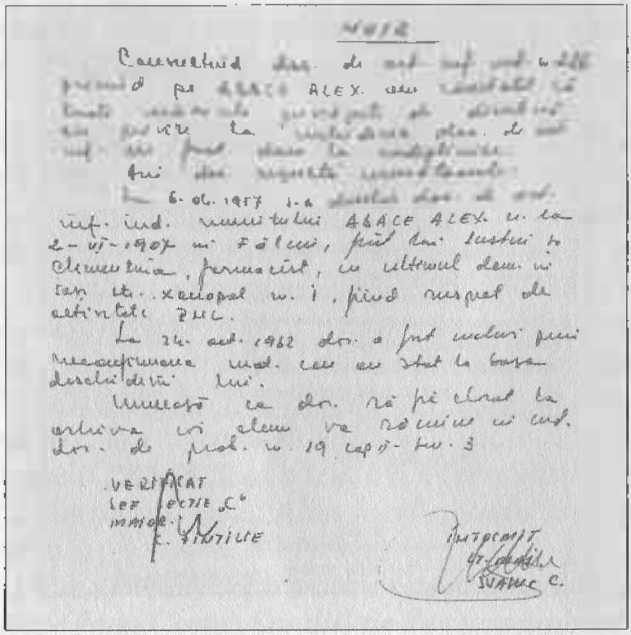

(54) NOTĂ a șefului secției „C" din Direcția Regională M.A.I. Iași, maior C. Pintilie, prin care se face constatarea că în dosarul nr. 286, privind pe Adace Alexandru, toate

măsurile prevăzute de directivă, cu privire la închiderea dosarului au fost duse la îndeplinire (partea de sus a notei), că „La 24 octombrie 1962 dosarul a fost închis prin neconfi rmarea motivelor care au stat la baza deschiderii lui" (partea de jos, descifrare difi cilă a textului).

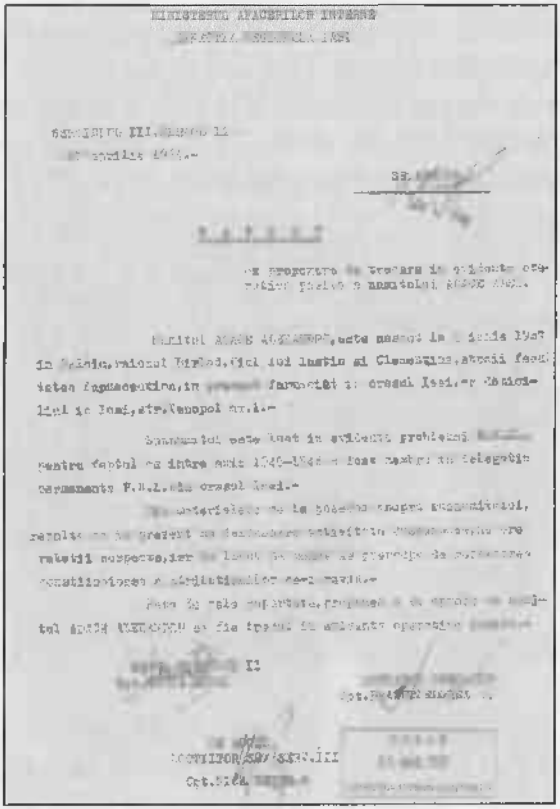

(55) „RAPORT" cu propunere de trecere în evidenţă operativă pasivă a numitului Adace Alexandru, aprobat la data de 27 aprilie 1964

Punerea în aplicare a noilor încadrări a urmăririi tatei s-a realizat încet, informator de serviciu fiind încă un timp același „Loghin", cu același stil de conversație. Era în 1964, anul amnistiei, o palidă speranță de destindere... Nici dispariția lui Gheorghiu Dej și nici apariția neașteptată în primul plan al vieții politice românești a lui Nicolae Ceaușescu nu au reușit să descrețească frunțile românilor.

Condamnarea de către Ceaușescu a intervenției trupelor Tratatului de la Varșovia (1968) în Cehoslovacia (România nu a paticipat) părea să anunțe schimbarea mult așteptată. Am așteptat-o mult și degeaba..., căci modelul de „dezvoltare" a României a fost puternic influențat de vizita „tovarășului" Ceaușescu în Corea de Nord... în 1971.

Informațiile obținute din dosarele de la CNSAS, pentru anii 1966–1975, nu au fost suficiente pentru a înțelege urmărirea în cadrul „evidenței operative, în problema P.N.L." a tatei, aprobată la data de 27 aprilie 1964. Structura organizatorică pentru această urmărire, la acest nivel (evidență operativă pasivă?) era alta. Nu au mai aparut „Note" de la informatorul „Loghin Gh." care a avut cea mai lungă activitatea de urmărire și cred că a fost coleg de breaslă cu tata...

„Sursele", denumirea oficială a informatorilor securității, sunt nume noi: „Albu Ioan", „Radu Ion", „Vasiliu Petru".

Primirea notelor informative este realizată fie de un resident (Popa Costel; Sandu) fie de responsabilul acțiunii, căpitanul Drăguț Florea.

Data 19.VI.1964.

Casa "FLORENTA"

Sursa comunică următoarele :

Acum 5 - 6 zile am întîlnit în ,,Casa Unirii pe farmacistul ADACE ALEXANDRU cu care am stat de vorbă.-

Aducînd vorba în legătură cu evenimentele politice din ultimul timp, dînsul mi-a spus :

"Evenimentele şi poziţia adoptată de ţara noastră faţă de C.A.E.R. şi felul cum înţelegem să conducem în viitor destinele ţării noastre sînt lucruri foarte interesante dar eu personal îmi păstrez o mare rezervă faţă de tot ce se petrece.

La întrebarea mea că ce îl determină să aibă această rezervă dînsul mi-a răspuns:

"În primul rînd n-am încredere în nimeni şi în nimic,deoarece de foarte multe ori mi s-a spus un lucru şi faptele le-au dezmînţit.În al doilea rînd nu cred că rușii vor accepta şi vor tolera ceea ce se petrece aici,deoarece puterea lor e de netăgăduit,iar noi sîntem prea mici pentru a ne putea permite să luăm atitudini de felul acelora,ce se discută şi se prelucrează peste tot.-

"Cred "- spune dînsul " că cel mai cuminte lucru e să ne vedem " de ale noastre" şi să lăsăm pe alţii să facă politică.

Cînd eu i-am spus că cele ce se prelucrează reprezintă o cotitură în viaţa noastră,pe care eu personal o cred posibilă, dînsul mi-a spus :

-" Bine minte, noi o să trăim şi o să vedem cum evaluează lucrurile şi cînd ne-om întîlni, am să te întreb eu cum a rămas cu convingerea ta.-

La un moment dat avînd impresia că a reuşit conversaţie, s-a retras şi a plecat.-

"GH.LOGHIN"

N.L.O.

C.N.S.A.S
05 MAR 2012
DIRECŢIA ARHIVA CENTRALĂ

Nota a fost dată de agent în urma sarcinii primite.Numitul ADACE ALEXANDRU este în evidenta probl.P.N.L.

SARCINI:

Agentul a primit ca sarcină să ne informeze despre poziţia actuală faţă de regim a numiţilor LAURENŢIU

- 2 -

VASILE, RUSAN SEBASTIAN şi TARNAVSCHI TIT.

MASURI;

Nota în copie la ADACE ALEXANDRU la probl.

P.N.L.-

(56) Notă informativă a sursei Loghin, data 19 iunie 1964, casa Florenţa, 2 pagini, primită de Căpitan Ciobanu Fl. care trasmite şi sarcini agentului. Nota redă părerile tatei despre politica noastră din acea vreme...

NOTA INFORMATIVA

Primit Locot.Grămadă
Data 1o.III. 1966
Casa MIORITA

Am întîlnit la oficiul farmaceutic regional pe tov.farmacist ADAME ALEXANDRU din Iaşi.Am stat de vorbă cu dînsul şi mi-a spus că a fost avansat farmacist conducător de unitate la farmacia Nr. 7 din Iaşi strada Scoala. In felul acesta a scăpat de farmacia Nr. 9 din sos.Nicolina şi de tov. SILVESTROVICI cu care nu se împăca deloc.-

Dînsul a trecut pe locul tov. farmacistă PINZARU care a trecut la serviciul comercial din oficiu.Mi-a spus că crede că această nouă sarcină care i s-a dat provine din faptul că în ultimii 7 - 8 ani a avut o atitudine corectă şi disciplinată în muncă acceptînd toate sarcinile care i s-au dat în casa ce priveşte deplasările lucrînd cam 5 - 6 luni pe an la Bivolari,Coddeşti,Răducăeni etc.fără nici o împotrivire.

De altfel pentru acest lucru a fost şi premiat din fondul directorului.Este mulţumit şi mi-a spus că fiica sa DOINA susţine examenul de stat la specialitatea geo-chimie.

Incercînd discuţii despre evenimentele din întreaga lume mi-a spus că punctul nevralgic îl constituie problema din Vietnam,dar pe care nu o poate înţelege.Altceva n-am vorbit.-

Gh.LOGHIN

N.L.O.

Numitul ADAME A.figurează în evidenţele Bir.II

Sarcini:

A fost instruit să mai discute cu cel în cauză căutînd să atingă şi unele probleme legate de viaţa politică internă, schimbările din domeniul sanitar,cum le comentează ei.-

Sarcini noi a primit referitoare la numiţii DRAGAN ANTHIMACECILIA şi CONTAS MAICA de stabilit situaţia lor prezentă,poziţia lor actuală, comentariile ce le poartă.

Nota în copie la tov. Cpt. Drăgut

Lt.Grămadă M.

(57) Notă informativă a sursei Loghin, data 10 martie 1966, casa Miorița, primită de Locotenentul Grămadă M. care transmite și sarcini agentului pentru alți doi urmăriți. Tata transmite faptul că a fost avansat farmacist conducător de unitate, la farmacia Nr. 9 din Iași... și că, în ceea ce privește întreaga lume, punctul nevralgic este Vietnamul, cu situație greu de înțeles... Pagina 2

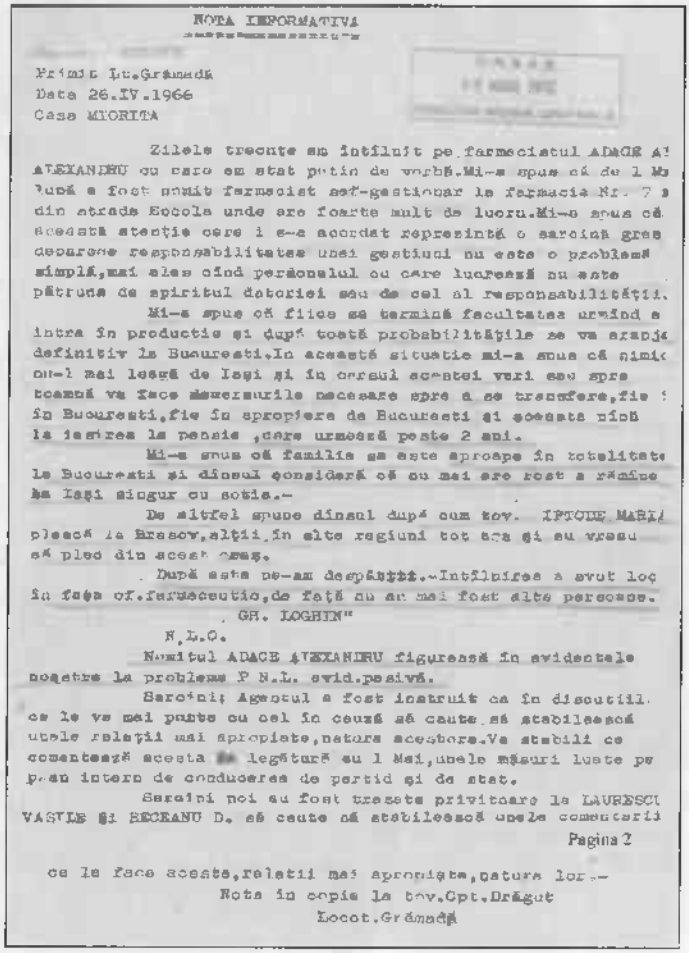

NOTA INFORMATIVĂ

Primit Lt.Grămadă
Data 26.IV.1966
Casa MIORITA

Zilele trecute am întîlnit pe farmacistul ADACE Al ALEXANDRU cu care am stat puțin de vorbă.Mi-a spus că de 1 Mai după a fost numit farmacist șef-gestionar la farmacia Nr. 7 [illegible] din strada Eccola unde are foarte mult de lucru.Mi-a spus că această atenție care i s-a acordat reprezintă o sarcină grea deoarece responsabilitatea unei gestiuni nu este o problemă simplă,mai ales cînd personalul cu care lucrează nu este pătruns de spiritul datoriei sau de cel al responsabilității.

Mi-a spus că fiica sa terminînd facultatea urmînd a intra în producție și după toată probabilitățile se va aranja definitiv la București.În această situație mi-a spus că nimic nu-l mai leagă de Iași și în cursul acestei veri sau spre toamnă va face demersurile necesare spre a se transfera,fie în București,fie în apropiere de București și această ținută la ieșirea la pensie ,care urmează peste 2 ani.

Mi-a spus că familia sa este aproape în totalitate la București și dinsul consideră că nu mai are rost a rămîne la Iași singur cu soția.-

De altfel spune dinsul după cum tov. IFTODE MARI/ pleacă la Brașov,alții în alte regiuni tot așa și eu vreau să plec din acest oraș.

După asta ne-am despărțit.-Întîlnirea a avut loc în fața of.farmaceutic,de față nu au mai fost alte persoane.

GH. LOGHIN"

N.L.O.

Numitul ADACE ALEXANDRU figurează în evidențele noastre la problema P N.L. evid.pasivă.

Sarcini: Agentul a fost instruit ca în discuțiile ce le va mai purta cu cel în cauză să caute să stabilească unele relații mai apropiate,natura acestora.Va stabili ce comentează acesta în legătură cu 1 Mai,unele măsuri luate pe plan intern de conducerea de partid și de stat.

Sarcini noi au fost trasate privitoare la LAURESCU VASILE și BECEANU D. să caute să stabilească unele comentarii

Pagina 2

ce le face acesta,relații mai apropiate,natura lor.-

Nota în copie la tov.Cpt.Drăgut

Locot.Grămadă

(58) Notă informativă a sursei Loghin, data 26 aprilie 1966, casa Miorița, primită de Locotenentul Grămadă M. care trasmite și sarcini agentului pentru alți doi urmăriți (ultima parte din pagina 1 și pagina 2). Tata transmite faptul că a fost avansat farmacist conducător de unitate, la farmacia Nr. 9 din Iași... și este foarte ocupat...

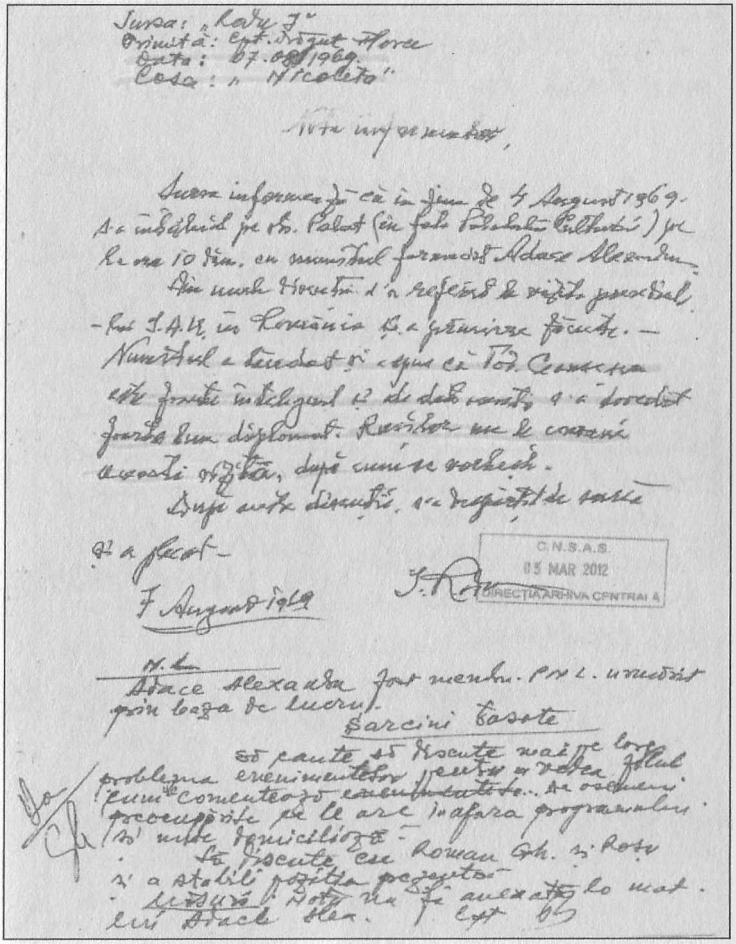

Sursa: „Radu I"
Primită: Cpt. Drăguț Florea
Data: 07.08.1969
Casa: „Nicoleta"

Vă aduc la cunoștință,

Sursa informează că în ziua de 4 August 1969, s-a întâlnit pe str. Calat (în fața Palatului Culturii) pe la ora 10 dim. cu numitul Adace Alexandru. Din cele discutii a reieșit că vizita președintelui S.U.A. în România a produs o puternică impresie. Numitul a lăudat și spus că Tov. Ceaușescu este foarte inteligent și de dată recentă a dovedit foarte bun diplomat. Rușilor nu le convine această vizită, după cum se vorbește.

După multe discuții, s-a despărțit de sursă și a plecat.

7 August 1969

C.N.S.A.S.
05 MAR 2012
DIRECȚIA ARHIVA CENTRALĂ

N.B.
Adace Alexandru fost membru P.N.L. unul din foștii bogați de lucru.

Sarcini trasate
să caute să discute mai mult cu problema evenimentelor pentru a reda felul cum comentează cercurile... de oameni preocupările pe le are în afara programului și unde locuiește.
La discuție cu Roman Gh. și Rotaru
a stabili poziția persoanei
Lucrul Notă ne fi anexată la mat.
Cpt Drăguț Flor. Cpt 69

(59) Notă informativă a sursei Radu Ion, data 7 august 1969, casa Nicoleta, primită de căpitan Drăguț Florea. Numitul Adace Alexandru are aprecieri măgulitoare la tovarășul Ceaușescu, care a primit vizita președintelui SUA în România (sic)..., cu toate că rușilor nu le convine. Pagina 1

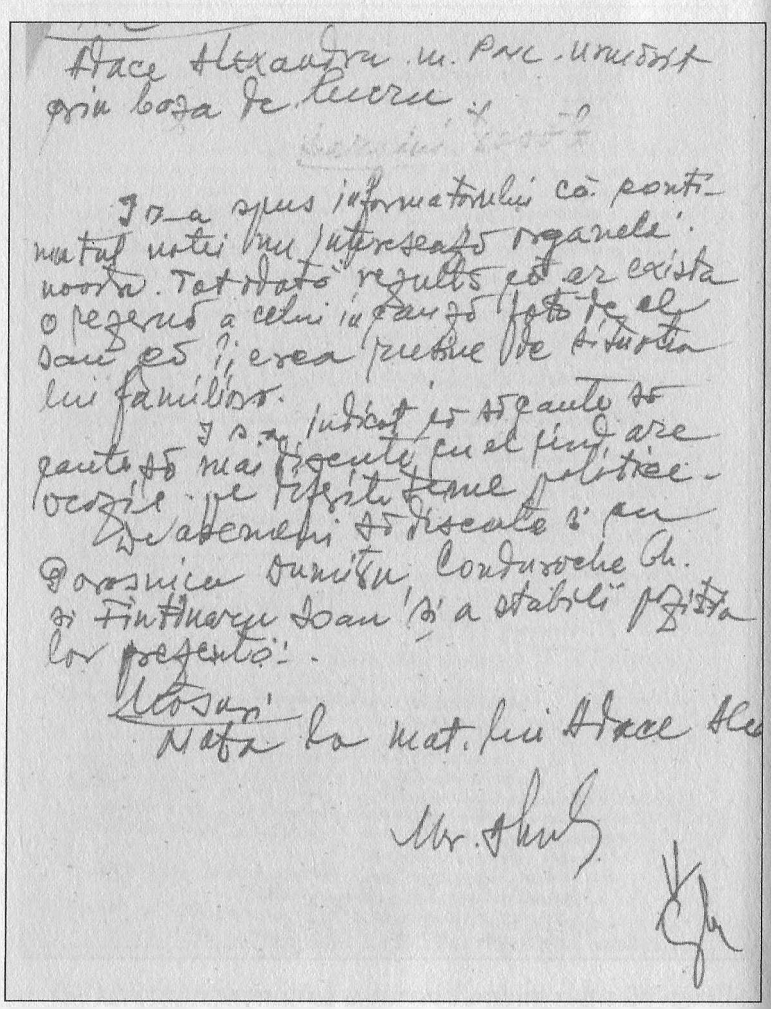

(60) Observații pe Notă informativă a sursei Radu Ion, din 7 august 1969, cu sarcini de comportament și să discute cu Condurache Gh. și Fântânaru Ioan pentru a stabili poziția acestora... Pagina 2

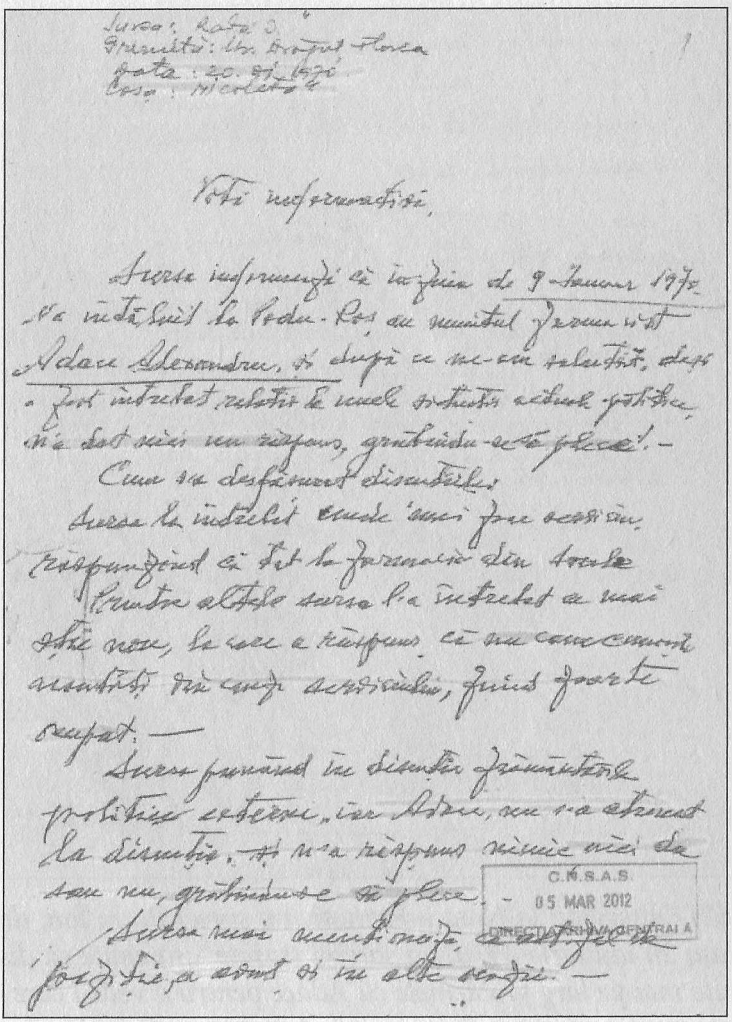

Sursa: Radu I.
Primită: Mr. Drăguț Florea
Data: 20. ianuarie 1970
Casa: Nicoleta

Vă rog raportați,

Sursa informează că în ziua de 9 ianuarie 1970 a mâncat la Radu-Ion cu numitul Jercan Vasile Adace Alexandru, și după ce au terminat, după ce a fost întrebat relativ la unele activități ostile țării, nu a dat nici un răspuns, grăbindu-se să plece. —

Cum s-a desfășurat discuția:

Sursa la întrebat unde își va petrece ziua, răspunzând că va fi la farmacie din Iași.

Printre altele sursa l-a întrebat și mai multe, la care a răspuns că nu cunoaște nimic, grăbindu-se să plece, fiind foarte ocupat. —

Sursa primind în timpul frământărilor politice externe, în Arabia, nu s-a atașat la discuție, și n-a răspuns nimic nici de sau nu, grăbindu-se să plece.

Sursa mai aceste zile, a avut și în alte rânduri. —

C.N.S.A.S.
- 05 MAR 2012
DIRECȚIA CENTRALĂ

(61) Notă informativă a sursei Radu Ion, data 20 ianuarie 1970, casa Nicoleta, primită de maior Drăguț Florea. Tata, Adace Alexandru, caută să nu răspundă întrebărilor sursei... trebuind să plece, fi ind foarte ocupat... Pagina 1

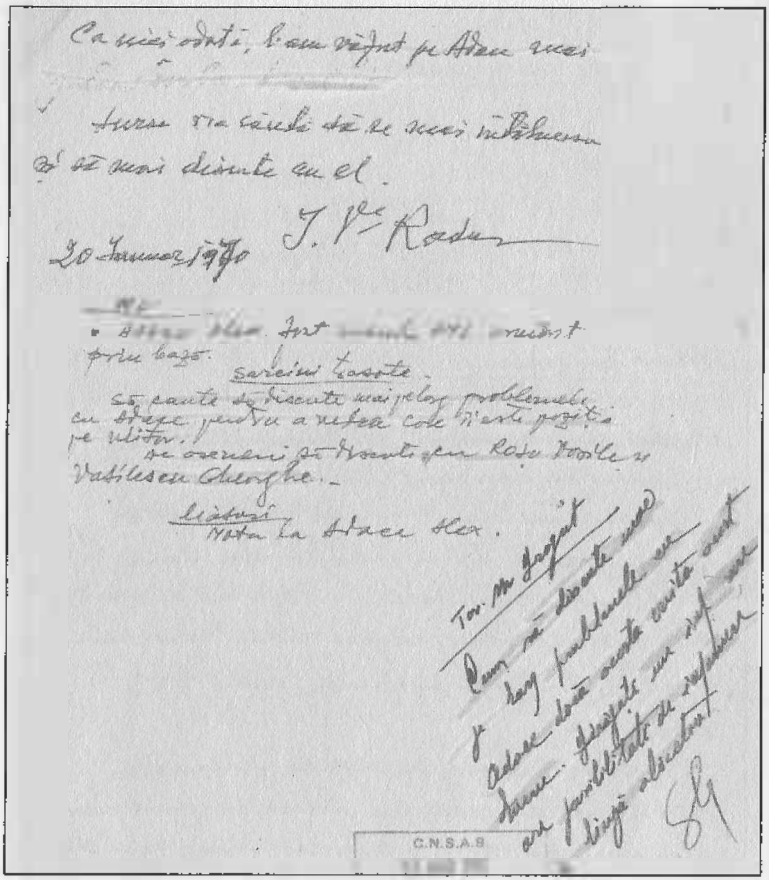

(62) Observații la Nota informativă a sursei Radu Ion, din data 20 ianuarie 1970. La sarcini trasate: „să caute să discute mai pe larg problemele cu Adace pentru a vedea care îi este poziția pe viitor. De asemeni să discute cu Roșu Vasile și Vasilescu Gheorghe" În dreapta jos, reproșul maiorului Drăguț, de la un șef: „Cum să discute mai pe larg problemele cu Adace dacă acesta evită acest lucru? Dirijați un informator care are posibilități de informare pe lângă obiectiv". Pagina 2

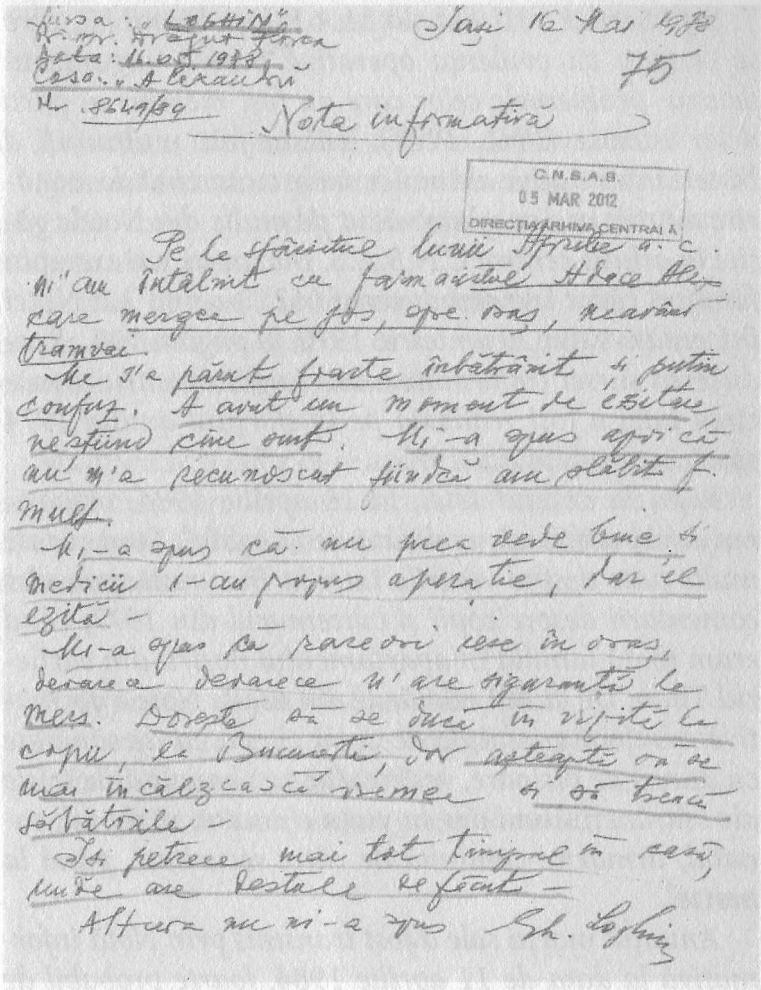

Sursa: „LOGHIN"
Primit. Drăguț Florea
Data: 16.05.1978
Casa „Alexandri"
Nr. 82479/89

Iași 16 Mai 978

75

Nota informativă

C.N.S.A.S.
05 MAR 2012
DIRECȚIA ARHIVA CENTRALĂ

Pe la sfârșitul lunii Aprilie a. c. mi-am întâlnit cu fostul Hoca Ilie care mergea pe jos, spre oraș, nearătat tramvai.

Ne-a părut foarte îmbătrânit și puțin confuz. A avut un moment de ezitare nestiind cine sunt. Mi-a spus apoi că nu m-a recunoscut fiindcă am slăbit f. mult.

Mi-a spus că nu prea vede bine și medicii i-au propus operație, dar el ezită.

Mi-a spus că pareche iese în oraș, deoarece deoarece n-are îngrijitoare la mers. Dorește să se ducă în vizită la copii, la București, dar așteaptă să se mai încălzească vremea și să treacă sărbătorile.

Își petrece mai tot timpul în casă, unde are destule de făcut.

Atâta mi-a spus Gh. Loghin

(63) Nota informativă a sursei „LOGHIN GH", din 16 mai 1978, Primitor, maior Drăguț Florea, casa „Alexandri", Iași

Șefii Secției a III-a de la M.A.I. Iași, biroul III, care se ocupau cu evidența operativă pasivă, organizată pentru problemele celor care au fost membri ai partidelor istorice (PNL, PNȚ), nu au fost mulțumiți de Notele informative ale noilor surse cu sarcină de urmărire a tatei, așa cum am văzut pe multe din Notele găsite în arhiva central C.N.S.A.S. București, un exemplu fiind cel redat în reproducerea (62), pagina 2 a Notei informative din 20 ianuarie 1970, la pagina 108. Readucerea sursei (informatorului) Loghin pentru urmărirea tatei a fost realizată pe la sfârșitul anului 1974 sau începutul anului 1975.

Până la decesul tatei, la 10 aprilie 1984, urmărirea a fost continuă, realizată de „Loghin". Sunt redate multe date despre venirile tatei la București, mai ales comentarii despre copii și cutremurul din 1977, când eram toată familia în apartamentul nostru din cartierul Titan. De la Iași relatările din aceste Note informative se referă greutățile de zi cu zi, starea de sănătate cu dureri de picioare, vedere slabă..., banalitățile triste ale bătrâneții unui om cu viața chinuită: războiul, canalul, urmărire continuă de către securitate, până la morte.

Anunțul morții sale a fost transmis prin Notă informativă la data de 11 aprilie 1984, foarte probabil de către vechiul coleg sau cunoștință, care s-a bucurat de o viață mai ușoară, sub numele de arhivă „LOGHIN GHEORGHE".

Postfață

E târziu..., ultima dâră ce-o las pe pământ...

Spun că e târziu, referindu-mă la ceea ce este scris în cărțulia asta, dovadă a neînțelegerii mele pentru viața tatălui meu...

Nespus de mult mulțumesc familiei mele, soțului care a lucrat la finalizarea ce eu n-am putut-o face, emoțiile și boala blocându-mă.

Mulțumesc și celor ce se apleacă cu bunăvoință peste această încercare de a readuce la lumină unele aspecte din vremuri tulburi care au lăsat urme adânci în cugetul românilor.

Și, la partea de jos, de la ultima filă...,
îmi strig cu putere, dragostea pentru părinții mei,
Iulia și Alexandru ADACE,
cerându-le iertare pentru greșelile mele.

Doina

CUPRINS

Prefață 5

Puțin a rămas, mult a fost... 7

Am prins curaj și vă prezint
familia Adace... 15

O jalnică perioadă s-a abătut peste noi
în vara anului 1952 29

A urmat cea mai grea perioadă
din viața familiei noastre 31

Dosarul tatălui meu 65

Postfață 117

eintegral.ro